

# सामुदायिक वन कार्ययोजना

क्रम संख्या :-



रामेछाप	चिसापानी	मन्थली	.....
डिभिजन	सब डिभिजन	ना.पा.	संख्या

वनको नाम	: भालुबतासे सामुदायिक वन
ठेगाना	: मन्थली ना.पा.-१२
डिभिजन	: रामेछाप
क्षेत्रफल	: १७८.२३ हे. (उत्पादनशील-१६०.४ हे.)
घरघुरी संख्या	: ३०२
जग्गाको स्वामित्व	: नेपाल सरकार

## वन व्यवस्थापन कार्ययोजना

(आ.व. २०८१/०८२ देखि आ.व. २०९१/०९२ सम्म)

पाँचौं परिमार्जन २०८१

# COMMUNITY FOREST OPERATIONAL PLAN

FY 2081/82 To FY 2091/92

Serial No. :-

Ramechhap	Chisapani	Manthali	.....
District	Sub-division	Municipality	Number

## श्री भालुबतासे सामुदायिक वन उपभोक्ता समूह

मन्थली ना.पा.\_१२ ,रामेछाप

### वन व्यवस्थापन कार्ययोजना

पाँचौ परिमार्जन २०८१

#### प्राविधिक सहयोग गर्ने

सामुदायिक वन उपाभोक्ता महासंघ नेपाल, जिल्ला महासंघ रामेछाप

#### सिफारिस गर्ने

#### सिफारिस गर्ने

.....  
सहयोग क्षेत्री, वन अधिकृत  
चिसापानी स.डी.व.का.  
मन्थली ,रामेछाप

.....  
योजना तथा व्यवस्थापन शाखा  
डिभिजन वन कार्यालय रामेछाप

#### पेश गर्ने

#### स्वीकृत गर्ने

.....  
लिला बहादुर बुढा  
अध्यक्ष  
भालुबतासे सा. व. उ. स.  
मन्थली ना.पा.-१२, रामेछाप

.....  
ओमसागर भण्डारी  
डिभिजनल वन अधिकृत  
डिभिजन वन कार्यालय रामेछाप  
रामेछाप

॥

समूह दर्ता नं :- / /

# श्री भालुबतासे सामुदायिक वन उपभोक्ता समूह

मन्थली ना.पा.\_१२ ,रामेछाप

स्थापना: २०५१



पत्र संख्या:

चलानी नं.:

मिति: २०८१/..../.....

## बिषय : सामुदायिक वन कार्ययोजना परिमार्जन सम्बन्धमा ।

श्रीमान् डिभिजनल वन अधिकृत ज्यू,  
डिभिजन वन कार्यालय, रामेछाप।

महोदय,

उपरोक्त विषयमा वन ऐन २०७६, वन नियमावली २०७९, सामुदायिक वन स्रोत सर्वेक्षण मार्गदर्शन २०६१ र सामुदायिक वन विकास कार्यक्रमको मार्गदर्शन (परिमार्जित) २०७१ को अधिनमा रहि तयार पारी मिति २०८१/..../..... गतेको साधारण सभाबाट पारित सामुदायिक वन संरक्षण, विकास, सम्बर्द्धन र सदुपयोग गर्ने उद्देश्यले तयार पारिएको यस श्री भालुबतासे सामुदायिक वन उपभोक्ता समूहको १० वर्षे वन व्यवस्थापन कार्ययोजना (पाँचौं परिमार्जन २०८१) लाई स्वीकृत गरिदिनु हुन यो निवेदन पेश गरेका छौं।

सामुदायिक वनको नाम र ठेगाना: श्री भालुबतासे सामुदायिक वन उपभोक्ता समूह मन्थली ना.पा.१२

चारकिल्ला:

पूर्व :- तामाकोशी

पश्चिम :- जल्फे पानी सा . व

उत्तर :- सेतीदेवी र सेरादेवी सा . व

दक्षिण :- आवादी

क्षेत्रफल :- १७८.२३ हेक्टर (उत्पानदशील:- १६०.४ हेक्टर)

निवेदक

क्र.सं.	नाम र थर	ठेगाना	पद	दस्तखत
१	लिला बा. बुढा		अध्यक्ष	
२	यम बा .खड्का		उपाध्यक्ष	
३	सुरेन्द्र अधिकारी		सचिव	
४				
५				
६				
७				
८				
९				

मिति: २०८१/..../.....

# श्री भालुवतासे सामुदायिक वनको सिमाना देखाईएको नक्सा

श्री भालुवतासे सा. व. उ. स.  
मन्थली- १२, रामेछापको सिमाना सर्वेक्षणको नक्सा

वनको क्षेत्रफल = १७८.२३ हे  
वनभित्रको आवादी को क्षेत्रफल = ११.७३ हे

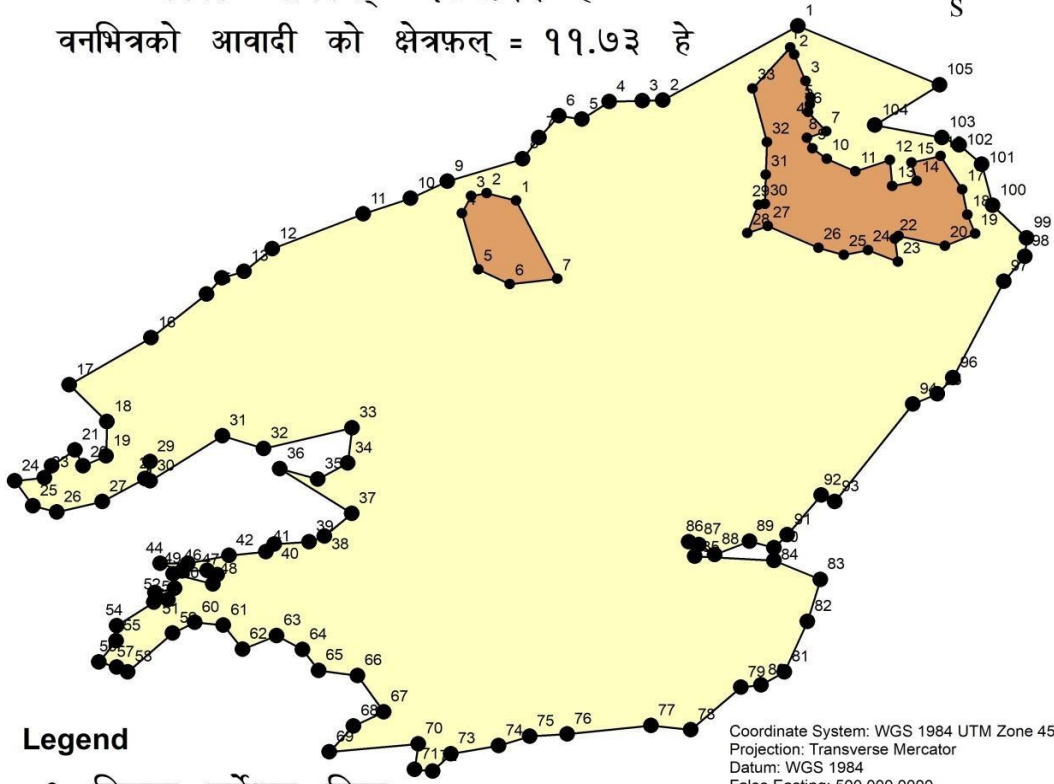

## Legend

- सिमाना सर्वेक्षण बिन्दु
- आवादी क्षेत्र
- वन क्षेत्र

Coordinate System: WGS 1984 UTM Zone 45N  
Projection: Transverse Mercator  
Datum: WGS 1984  
False Easting: 500,000.0000  
False Northing: 0.0000  
Central Meridian: 87.0000  
Scale Factor: 0.9996  
Latitude Of Origin: 0.0000  
Units: Meter

1 centimeter = 118 meters



# श्री भालुबतासे सामुदायिक वनको गुगल अवस्थिति नक्सा

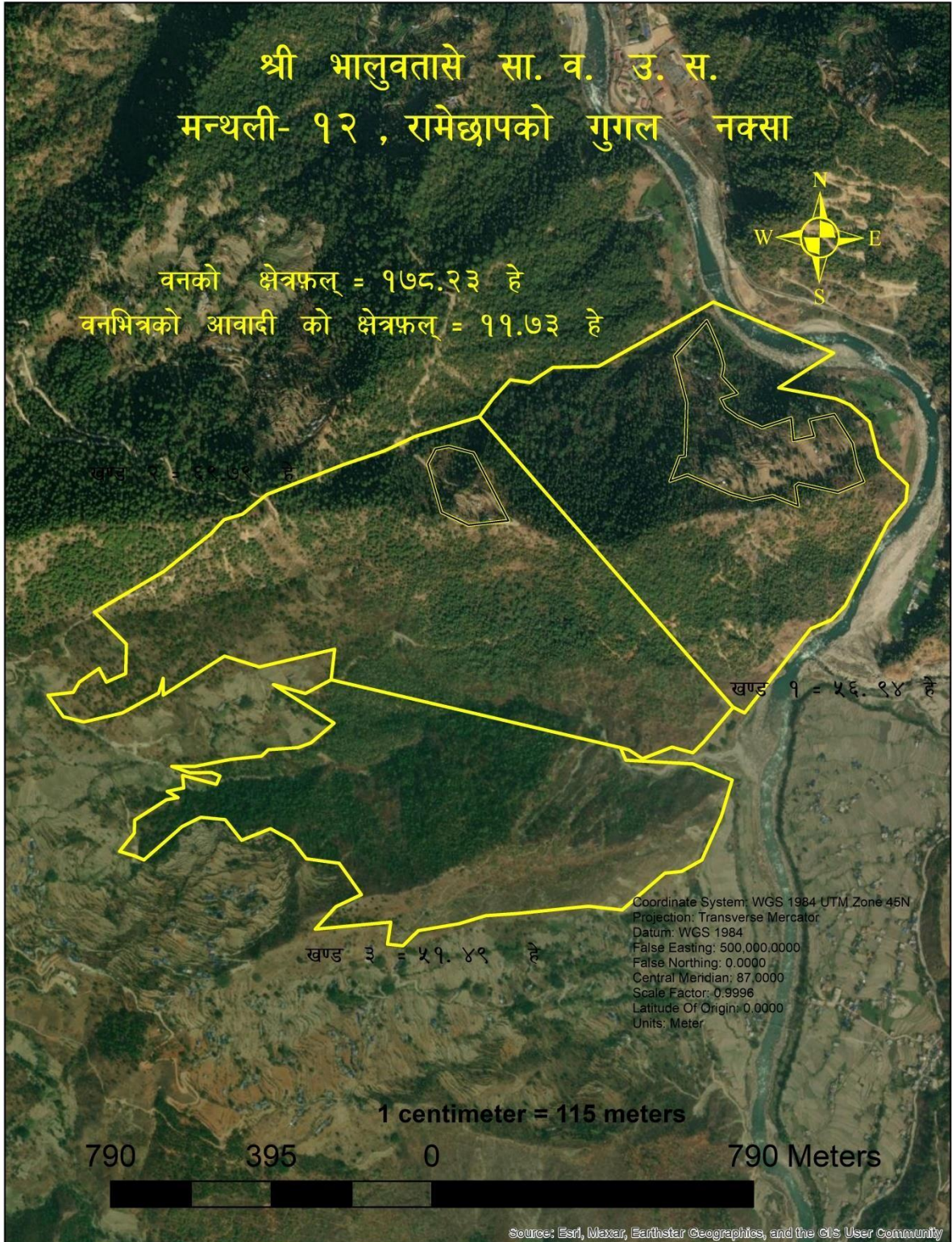

# श्री भालुवतासे सामुदायिक वनको नमुना बिन्दु देखाईएको नक्सा

श्री भालुवतासे सा. व. उ. स.  
मन्थली- १२, रामेछापको नमुना बिन्दुको नक्सा



वनको क्षेत्रफल = १७८.२३ हे  
वनभित्रको आवादी को क्षेत्रफल = ११.७३ हे

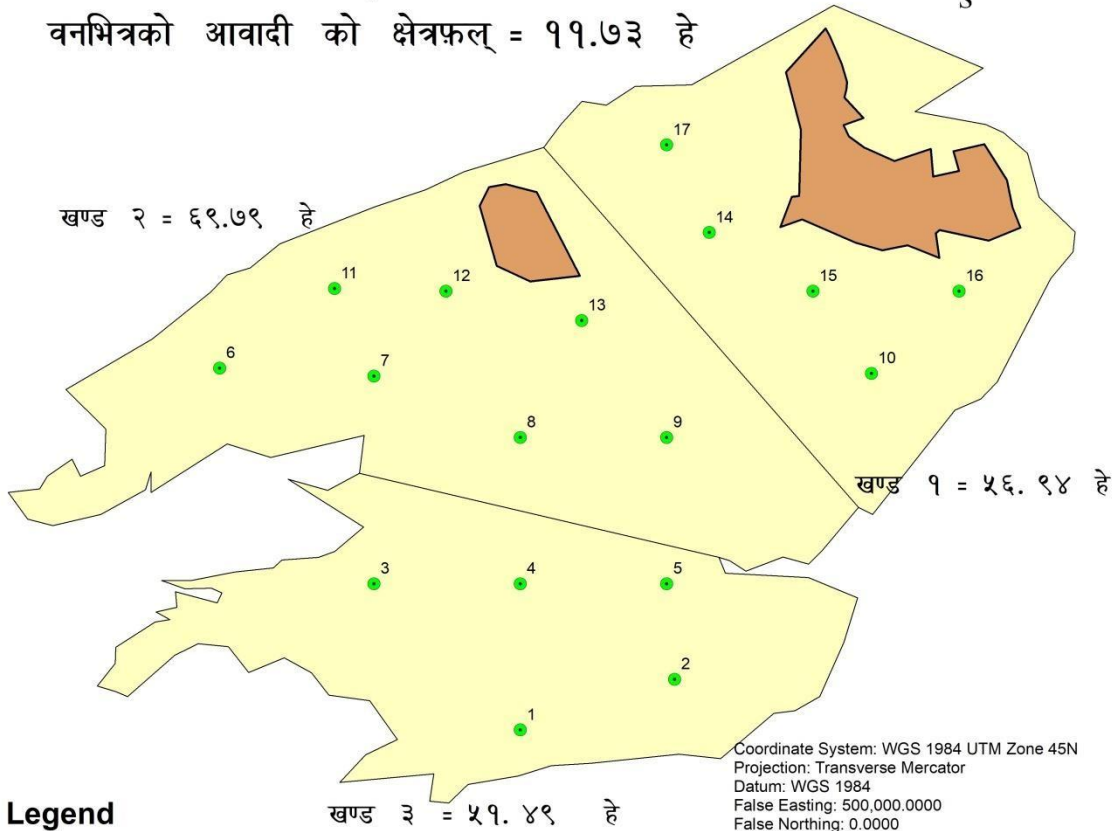

## Legend

- नमुना बिन्दु
- वन क्षेत्र
- आवादी क्षेत्र

Coordinate System: WGS 1984 UTM Zone 45N  
Projection: Transverse Mercator  
Datum: WGS 1984  
False Easting: 500,000.0000  
False Northing: 0.0000  
Central Meridian: 87.0000  
Scale Factor: 0.9996  
Latitude Of Origin: 0.0000  
Units: Meter

1 centimeter = 115 meters



श्री भालुवतासे सामुदायिक वनको खण्ड विभाजन सहितको नक्सा

श्री भालुवतासे सा. व. उ. स.  
मन्थली- १२ , रामेछापको खण्ड विभाजनको नक्सा



वनको क्षेत्रफल = १७८.२३ हे  
वनभित्रको आवादी को क्षेत्रफल = ११.७३ हे

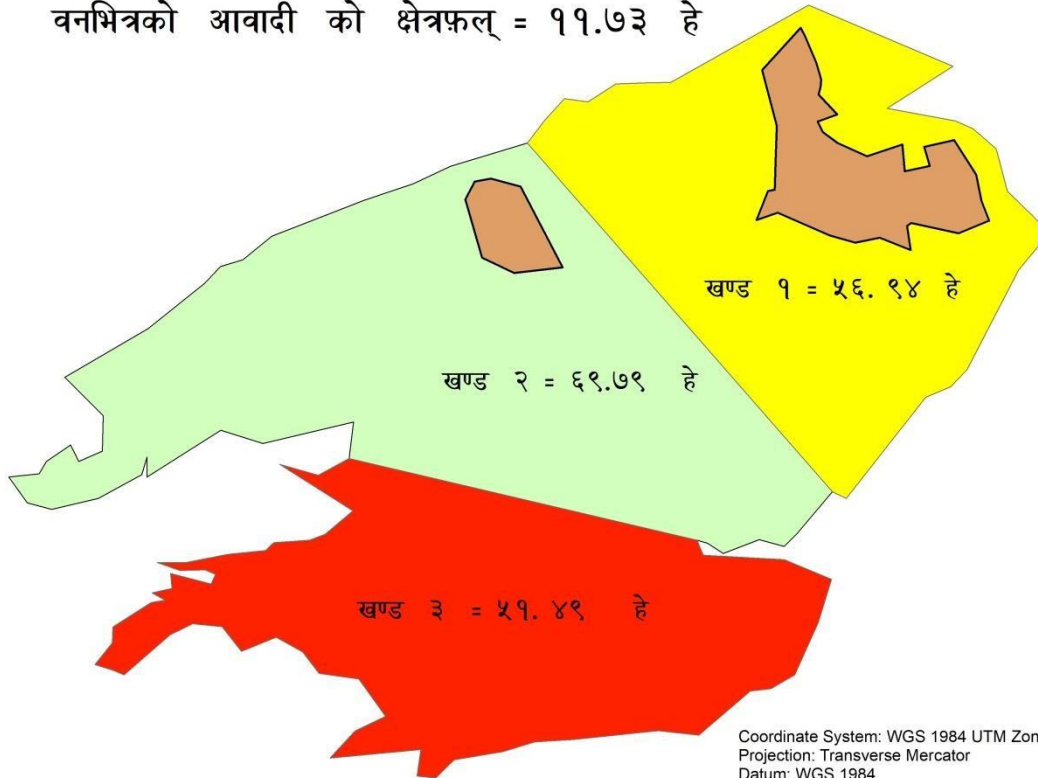

**Legend**

-  आवादी क्षेत्र
-  खण्ड १
-  खण्ड २
-  खण्ड ३

Coordinate System: WGS 1984 UTM Zone 45N  
Projection: Transverse Mercator  
Datum: WGS 1984  
False Easting: 500,000.0000  
False Northing: 0.0000  
Central Meridian: 87.0000  
Scale Factor: 0.9996  
Latitude Of Origin: 0.0000  
Units: Meter

1 centimeter = 118 meters



## कबुलियतनामा

लिखितम रामेछाप जिल्ला मन्थली ना.पा.\_१२ स्थित श्री भालुबतासे सामुदायिक वन उपभोक्ता समूहको तर्फबाट अख्तियार प्राप्त पूर्वमा तामाकोशी, पश्चिममा जल्फे पानी सा . व , उत्तरमा सेतीदेवी र सेरादेवी सा . व र दक्षिणमा आवादी यति चार किल्ला भित्रको १७८.२३ हेक्टर क्षेत्रफल भएको राष्ट्रिय वन वन ऐन २०७६ र वन नियमावली २०७९ को अधिनमा रही यसै साथ संलग्न वन कार्ययोजना अनुरूप तपशिलका शर्तहरू बमोजिम सामुदायिक वनको रूपमा जिम्मा लिई वनको संरक्षण, सम्बर्द्धन, विकास तथा सदुपयोग गर्न मञ्जुर छौं। कबुलियत बमोजिमको शर्त पालना नगरेमा वन ऐन २०७६ र वन नियमावली २०७९ बमोजिम सहुँला बुझाउँला भनी खुशीराजीसँग यो कबुलियतनामा लेखी डिभिजन वन कार्यालय रामेछाप मार्फत नेपाल सरकारमा चढायौं।

### तपशिल

१. स्वीकृत कार्ययोजनामा उल्लेख भए बाहेक अन्य काम कारवाही गर्ने छैनौं।
२. आफूले सामुदायिक वनको रूपमा पाएको वनक्षेत्र लगायत अन्य वनक्षेत्रमा अतिक्रमण वा अन्य कुनै प्रकारले हानी नोक्सानी गर्ने गराउने छैनौं।
३. समय-समयमा डिभिजन वन कार्यालय र सब डिभिजन वन कार्यालयले दिएको प्राविधिक सल्लाह, सुझाव र निर्देशन अनुरूप कार्य गर्नेछौं।
४. उपभोक्ता समूहमा भए गरेको कामको अनुगमन फाराम बमोजिम प्राप्त जानकारी समावेश गरी वार्षिक प्रतिवेदन आर्थिक वर्ष समाप्त भएको एक महिना भित्र डिभिजन वन कार्यालयमा पेश गर्नेछौं।
५. वन उपभोक्ता समूहले कार्ययोजना बमोजिम काम गर्न नसकेमा वा कार्ययोजना विपरित काम गरेमा वा वातावरणमा उल्लेखनीय प्रतिकूल असर पर्ने कुनै कार्य गरेको वा ऐन वा वन नियमावली तथा नेपाल सरकारले तोकेको शर्तहरू पालना नगरेको प्रमाणित हुन आएमा ऐन नियम बमोजिम कारवाही गरेमा हाम्रो मञ्जुरी छ।
६. सामुदायिक वनभित्र वन विकास कार्य बाहेक अन्य कुनै सार्वजनिक विकास निर्माणका कार्यहरू जस्तै: सडक, खानेपानी, सिंचाई कुलो आदि सञ्चालन गर्नुपर्दा वातावरणमा उल्लेखनीय प्रतिकूल असर नपर्ने गरी नेपाल सरकारको पूर्व स्वीकृति लिएर मात्र सञ्चालन गर्नेछौं।
७. राष्ट्रिय निकुञ्ज तथा वन्यजन्तु संरक्षण ऐन २०२९ को विपरित हुने गरी कुनै वन्यजन्तु पक्रने वा मारिने छैन, यदि कोही कसैले त्यस्तो कार्य गरे, गराएमा कसुरदातालाई पक्राउ गरी कारवाही गर्न सहयोग गर्नेछौं।
८. सामुदायिक वन सम्बन्धी क्रियाकलापको स्थलगत निरीक्षणको कार्यमा आउने वन कर्मचारीलाई आवश्यक सहयोग गर्नेछौं।
९. सामुदायिक वनको प्रमाण-पत्र हराएमा, च्यातिएमा वा नासिएमा अर्को प्रमाण-पत्र लिन रु. २५/- दस्तुर तिर्न मञ्जुर छौं।
१०. कार्ययोजना संशोधन गरी आगामी कार्यक्रमहरू सञ्चालन गर्दा वातावरणमा उल्लेखनीय प्रतिकूल असर नपर्ने गरी तोकिएको मापदण्ड पूरा गरी मात्र गर्नेछौं।
११. सामुदायिक वनको विकास, संरक्षण, सम्बर्द्धनको लागि आवश्यक प्राविधिक सहयोग डिभिजन वन कार्यालय, सब-डिभिजन वन कार्यालय र अन्य सहयोगी संस्था भित्र रहेका प्राविधिकहरूबाट लिनेछौं।
१२. सामुदायिक वनबाट स्वीकृत कार्ययोजना बमोजिम प्राप्त हुने वनपैदावर मात्र वन उपभोक्ता समूह भित्र समतामूलक रूपमा बिक्री वितरण गर्नेछौं।
१३. सामुदायिक वनमा मुख्य वनपैदावारको घनत्व र उत्पादनमा हास नआउने गरी अन्नबाली बाहेकका लामो समयसम्म एउटै बोटले उत्पादन लिन सकिने खालका बाँस, अम्रिसो र जडिबुटी जस्ता नगदे बाली मात्र लगाउनेछौं।

१४. वन कार्ययोजनामा उल्लेख भएको वार्षिक रूपमा कटान गर्न तोकिएको परिमाण भन्दा बढी रुख वा काठ कुनै पनि हालतमा काट्ने छैनौं।
१५. वन कार्ययोजनामा वन सम्बन्धी कार्यहरू संशोधन गर्नु परेको अवस्थामा साधारण सभाको बैठकमा वन प्राविधिकलाई आमन्त्रण गर्नेछौं।
१६. समूहले वन विकास र सामाजिक विकासका क्रियाकलापको लागि आवश्यकता महशुस गरेमा अन्य संघसंस्थासँग समन्वय गरी सहयोग लिन सक्नेछ।
१७. कुनै किसिमका तालिम, गोष्ठी, सेमिनार तथा भ्रमणमा सहभागी पठाउँदा इच्छुक तथा विषयगत दक्षता भएकालाई सहभागी गराउने छौं। यसरी सहभागी पठाउँदा महिला, गरिब, विपन्न, दलित, जनजाति तथा पछाडि परेका वर्गलाई विशेष ध्यान दिइ समावेश गर्नेछौं।
१८. साधारणतया वन कार्ययोजना तयार भई लागू भएको मितिले कम्तिमा २ (दुई) वर्ष नभई परिमार्जन गरिने छैन। यदि सो अवधिभित्र विशेष परिस्थिति परी कार्ययोजनाको परिमार्जन गर्नुपर्ने भएमा साधारण सभामा विधानमा दर्ता भएका घरधुरीको ५१ प्रतिशतको निर्णयबाट पारित गराई संशोधन प्रकृया बढाउनुपर्नेछ।
१९. वन उपभोक्ता समूहका पदाधिकारीहरूले वन ऐन २०७६, वन नियमावली २०७९ र समूहको विधान र कार्ययोजना विपरीत काम कारवाही गरेमा ऐन नियम बमोजिम सजाय भएमा हाम्रो मञ्जुर छ।
२०. वन ऐनमा उल्लेख भए बमोजिम कार्ययोजना अनुसार प्राप्त भएको आम्दानीको कम्तीमा २५ (पच्चीस) प्रतिशत रकम अनिवार्य रूपमा वनको संरक्षण, विकास र व्यवस्थापनका लागि खर्च गर्नेछौं।

दाँया	बाँया

रामेछाप जिल्ला मन्थली ना.पा.\_१२ अन्तर्गत श्री भालुबतासे सामुदायिक वन उपभोक्ता समूहका तर्फबाट अध्यक्ष श्री लिला बा. बुढा

..... १

दाँया	बाँया

रामेछाप जिल्ला मन्थली ना.पा.\_१२ अन्तर्गत श्री भालुबतासे सामुदायिक वन उपभोक्ता समूहका तर्फबाट सचिव श्री सुरेन्द्र

आधिकारी..... २

ईति सम्वत् २०८१ साल ..... महिनाको ..... गते रोज ..... शुभम्।

## बिषयसूची

.....	I
कबुलियतनामा .....	VIII
सामुदायिक वनको संक्षिप्त परिचय .....	१
परिच्छेद १ .....	३
सामुदायिक वनको परिचय.....	३
प्रस्तावना .....	३
१.१ सामुदायिक वन उपभोक्ता समूहको नाम र ठेगाना .....	३
१.२ परिभाषा.....	३
१.३ वनको ऐतिहासिक पृष्ठभूमि.....	५
१.४ वन कार्ययोजना तयारी प्रकृया.....	६
१.४.१ वन सिमाङ्कन तथा नक्सा तयारी.....	६
१.४.२ सामुदायिक वनको स्रोत सर्वेक्षण .....	६
१.४.३ तथ्याङ्क विश्लेषण .....	६
१.४.४ छलफल तथा अन्तक्रिया.....	६
१.५ वन पैदावारको माग तथा आपूर्ति र वैकल्पिक उपायहरू .....	६
१.५.१ मागको आँकलन.....	७
१.५.२ वन पैदावार सङ्कलन तथा विक्रिवितरण .....	७
१.५.२ वन पैदावार आपूर्तिको वैकल्पिक उपायहरू .....	७
१.६ सामुदायिक वन उपभोक्ता समूहलाई दिइएका सुझावहरू .....	७
परिच्छेद २ .....	९
सामुदायिक वन तथा खण्डहरूको विवरण .....	९
२.१ वनको विवरण .....	९
२.२ वनको नक्सा.....	९
२.३ वन क्षेत्रको वर्तमान अवस्था .....	९
२.३.१ भौगोलिक अवस्थिति.....	९
२.३.२ वनको संरक्षण .....	९
२.३.३ माटो.....	९
२.३.४ वनमा रहेका पर्ती, खोला, ताल आदिको विवरण.....	९
२.३.५ वनको किसिम र पाइने प्रजातिहरू .....	९
२.३.६ वनमा पाइने गैह्रकाष्ठ वन पैदावार.....	९
२.३.७ वनमा पाइने वन्यजन्तुहरू .....	१०
२.३.८ वनको अवस्था .....	१०
२.४ वनलाई खण्डमा विभाजन .....	१०
परिच्छेद ३ .....	१२
वन स्रोत सर्वेक्षण विधि, विश्लेषण तथा नतिजा.....	१२
३.१ वन स्रोत सर्वेक्षण विधि .....	१२
३.१.१ वनको सिमा सर्वेक्षण.....	१२
३.१.२ नक्सा तयारी तथा खण्ड विभाजन.....	१२

३.१.३	स्याम्पलिङ विधि.....	१२
३.१.४	प्लट लेआउट तथा स्रोत सङ्कलन.....	१२
३.२	वन स्रोत विश्लेषण विधि.....	१३
३.३	वन स्रोत सर्वेक्षणको नतिजा.....	१३
३.३.१	पुनरुत्पादनको अवस्था.....	१३
३.३.२	वनको मौज्दात.....	१४
३.३.३	वनको अवस्था निर्धारण.....	२०
३.३.४	वार्षिक स्वीकार्य कटान परिमाण निर्धारण.....	२०
<b>तालिका ३.८:</b> .....		<b>२३</b>
<b>वार्षिक सङ्कलन गर्न सकिने खोटोको परिमाण.....</b>		<b>२३</b>
<b>परिच्छेद ४.....</b>		<b>२४</b>
<b>वन व्यवस्थापन.....</b>		<b>२४</b>
४.१	वन व्यवस्थापनको लक्ष्य र उद्देश्य.....	२४
४.१.१	लक्ष्य.....	२४
४.१.२	उद्देश्य.....	२४
४.२	वन सम्बर्द्धन कार्यहरू.....	२५
४.२.१	झाडी सफाई.....	२५
४.२.२	गोडमेल तथा एकल्याउने.....	२५
४.२.३	पत्ल्याउने कार्य.....	२५
४.२.४	हाँगा काट्ने/लख्याउने (Pruning).....	२५
४.२.५	अग्नी रेखा निर्माण.....	२५
४.३	वन संरक्षण कार्यहरू.....	२५
४.३.१	चोरी निकासी नियन्त्रण.....	२५
४.३.२	चरिचरण नियन्त्रण.....	२६
४.३.३	वन डढेलो नियन्त्रण.....	२६
४.३.४	वन अतिक्रमण हटाउने.....	२६
४.३.५	भू तथा जलाधार संरक्षण सम्बन्धी व्यवस्था.....	२६
४.३.६	जैविक विविधता संरक्षण.....	२६
४.४	वन विकास कार्यहरू.....	२७
४.५	वन सदुपयोग.....	२८
४.६	पर्यापर्यटन प्रवर्द्धन.....	२८
४.७	दिगो वन व्यवस्थापन.....	२८
<b>परिच्छेद ५.....</b>		<b>२९</b>
<b>वन अपराध तथा दण्ड सजाय.....</b>		<b>२९</b>
५.१	सामुदायिक वनमा गर्न नहुने कार्यहरू.....	२९
५.१.१	वन नियमावली २०७९ को नियम ३१ बमोजिम सामुदायिक वनमा गर्न नहुने कामहरू.....	२९
५.१.२	सामुदायिक वनमा गर्न नहुने अन्य कार्यहरू.....	२९
५.२	सामुदायिक वनमा गर्न नहुने कार्य गरे गराएमा हुने सजाय.....	२९
५.३	सामुदायिक वनको वन पैदावरको मूल्य.....	३०

परिच्छेद ६.....	३२
कोष परिचालन.....	३२
६.१ कोष परिचालन सम्बन्धी व्यवस्था.....	३२
६.२ लाभांश वितरण योजना.....	३२
परिच्छेद ७.....	३४
वन उद्यम विकास तथा आय आर्जन कार्यक्रम .....	३४
७.१ वन उद्यम विकास तथा प्रवर्धन कार्यक्रम .....	३४
७.२ सीप तथा आयमुलक कार्यक्रम .....	३४
७.३ विपन्न वर्गका लागि विशेष योजना.....	३४
परिच्छेद ८.....	३६
लैङ्गिक समानता र समावेशिकरण.....	३६
८.१ वन सुशासन सुधार योजना .....	३६
८.२ लैङ्गिक समावेशिकरण योजना .....	३७
८.३ सामाजिक समावेशिकरण योजना .....	४०
परिच्छेद ९.....	४३
जलवायु परिवर्तन र जैविक विविधता संरक्षण.....	४३
९.१ जलवायु परिवर्तन.....	४३
९.१.१ जलवायु परिवर्तन सन्दर्भ.....	४३
९.१.२ जलवायु परिवर्तनका असरहरू .....	४३
९.१.३ जलवायु परिवर्तन न्यूनीकरणका कार्यक्रमहरू.....	४४
९.१.४ जलवायु परिवर्तन अनुकूलनका कार्यक्रमहरू .....	४४
९.२ जैविक विविधता संरक्षण.....	४५
९.२.१ जैविक विविधता सन्दर्भ.....	४५
९.२.२ जैविक विविधता संरक्षण तथा व्यवस्थापनका विशेष कार्यक्रमहरू .....	४५
९.३ जैविक विविधता अनुगमन योजना .....	४६
परिच्छेद १० .....	४७
वन व्यवस्थापन कार्यक्रम .....	४७
१०.१ वार्षिक कार्यक्रम .....	४७
परिच्छेद ११ .....	५३
समन्वय, अनुगमन तथा मूल्याङ्कन .....	५३
११.१ अनुगमन तथा मूल्याङ्कन विधि.....	५३
११.२ समन्वय तथा सहकार्य योजना .....	५३
११.३ सरोकारवाला निकाय तथा जिम्मेवारी .....	५४
परिच्छेद १२ .....	५५
विविध.....	५५
१२.१ सामाजिक विकास निर्माण.....	५५
१२.२ संस्थागत विकास.....	५५
१२.३ शुसासन तथा क्षमता अभिवृद्धि .....	५५
१२.४ भू-स्वामित्व र कार्ययोजनाको कार्यान्वयन .....	५५

१२.५ कार्ययोजनाको अवधि तथा संशोधन सम्बन्धी व्यवस्था.....	५५
१२.६ विभागीय निर्देशनको पालना .....	५५
१२.७ निर्णय तथा सम्पन्न कृयाकलापको विवरण राख्नुपर्ने .....	५५
१२.८ प्रतिवेदन पेश सम्बन्धी व्यवस्था .....	५६
१२.९ पुरस्कार तथा भत्ताको व्यवस्था.....	५६
१२.१० विधानको अंश मानिने .....	५६
१२.११ सहयोगी संस्था.....	५६
१२.१२ समितिका पदाधिकारीलाई कारवाही हुने .....	५६
१२.१३ अन्य.....	५६
अनुसूचीहरु: .....	५७

## सामुदायिक वनको संक्षिप्त परिचय

### १. सामुदायिक वनको चारकिल्ला

पूर्व	:- तामाकोशी
पश्चिम	:- जल्फे पानी सा . व
उत्तर	:- सेतीदेवी र सेरादेवी सा . व
दक्षिण	:- आवादी

२. वनको किसिम :- साल,सिलाउने,सल्लाको मिश्रित प्राकृतिक वन।

३. क्षेत्रफल :- १७८.२३ हे. (जिपिएस सर्भे, २०७५)

४. वनको खण्डको विवरण

वनको व्यवस्थापन गर्नको लागि यस सामुदायिक वनलाई ३ वटा खण्डमा बाँडिएको छ।

५. पुनरुत्पादनको अवस्था

यस सा.व. को पुनरुत्पादनको अवस्था राम्रो रहेको छ। यस वनमा प्रति हेक्टर विरुवा संख्या र लाथा संख्या २२२५ रहेको छ।

६. वनको हालको अवस्था

यस सामुदायिक वनको समग्र अवस्था राम्रो रहेको छ। यस वनमा रुखको औषत संख्या ८२.६७ प्रति हेक्टर रहेको छ। यस वनको औषत मौज्जात काठको १११.४५ घ.मि. र पोलको ३१.७८ घ.मि. गरी जम्मा १४३.२३ घ.मि. प्रति हेक्टर रहेको छ।

७. वनमा रहेका मुख्य प्रजातीहरू

यस सामुदायिक वनमा वन श्रोत सर्वेक्षण गर्दा ६ प्रजातिका रुख विरुवाहरू भेटिएको थियो। यस सामुदायिक वनमा साल,चिलाउने र सल्ला बाहुल्यता रहेको छ भने अन्य प्रजातिहरूमा खिरो,उत्तिस आँप भेटिएका छन्। सर्वेक्षण प्लटमा नपरेका तर वनमा रहेका अन्य प्रजातिहरूमा गुराँस, अंगेरी,सिरिस,आदि रहेका छन्।

८. वार्षिक सङ्कलन गर्न सकिने वन पैदावारको परिमाण

यस वनबाट वार्षिक औषत रूपमा रुखबाट जम्मा ३२२७.०६ क्यू. फि. काठ र १८०६.६९ भारि दाउरा सङ्कलन गर्न सकिने अनुमान गरिएको छ। यसमा पोल, झाडी सफाइ तथा अन्य वन सम्बर्धनका कार्यबाट प्राप्त हुने काठ तथा दाउराको परिमाण उल्लेख गरिएको छैन।

९. निजी आवादीमा रहेका रुख विरुवाहरूको अवस्था

हाल यस वनका उपभोक्ताको निजी आवादिमा रहेका रुख प्रजातिहरूमा चिलाउने, कर्मा, बकाईनो, उत्तिस आदिको बाहुल्यता रहेको छ भने फलफुल जातका प्रजातिहरूमा अम्बा, मेवा, केरा, आदी पर्दछन्।

१०. वन संरक्षणको तरिका

यस वनको संरक्षण गर्नका लागि उपभोक्ताहरूलाई परिचालन गरिएको छ। वनको संरक्षणको लागि चरिचरण नियन्त्रण र अग्नि रेखा निर्माणमा विशेष जोड दिईने छ।

११. वन्यजन्तु

यस वनमा पाइने स्तनधारी वन्यजन्तुहरूमा वन बिरालो, स्याल, बाँदर, खरायो, न्याउरीमुसो, मृग, चितुवा, दुम्सी, गुणाआदि पाईन्छन्। यसैगरी घस्रने वन्यजन्तुहरूमा सर्प, छेपारोका साथै चराचुरुंगीहरूमा कोइली, भंगेरा, काग, तिन्ना, कालिज आदि पाईन्छन्।

१२. भौगोलिक बनावट

यो सामुदायिक वन वागमती प्रदेशको रामेछाप जिल्लाको लिखु तामाकोशी गाँउपालिकामा अवस्थित छ। यो सामुदायिक वन समुद्र सतहदेखि ६ ०० मिटरदेखि १०६० मिटरसम्मको उचाईमा रहेको छ। धेरैजसो भू-भाग मध्यम भिरालो रहेको छ। सामुदायिक वनमा विभिन्न किसिमको रातो र कालो ग्रेगर दोमट माटो रहेको छ।

१३. वन कार्ययोजनाको अवधि :- १० वर्ष (आ.व. ०८१/८२ देखि ०९१/९२ सम्म)

१४. समूह दर्ता मिति :- २०५१

१५. सामुदायिक वनको कोड नं. :- -.

१६. उपभोक्ता घरधुरी संख्या :- ३०२ ( जनसंख्या: (पु म. ))

१७. समिति सदस्य संख्या :- ९ (पुरुष ..... जना र महिला ..... जना)

## परिच्छेद १ सामुदायिक वनको परिचय

### प्रस्तावना

रामेछाप जिल्ला, मन्थली ना.पा.\_१२ मा रहेका उपभोक्ताहरूको काठ, दाउरा, भूईँघाँस, डालेघाँस, स्याउला, सोत्तर तथा पत्कर जस्ता वन पैदावार सम्बन्धी आधारभूत आवश्यकता सस्तो र सहज रूपमा परिपूर्ती, वनमा आधारित उद्यमहरू सञ्चालन गरेर रोजगारीको अवसर सृजना गरी स्थानीय उपभोक्ताहरूको जीविकोपार्जनमा टेवा पुऱ्याई सामाजिक तथा आर्थिक विकास गर्न र स्वस्थ, हराभरा र सन्तुलित वातावरणको सृजना गरी यस क्षेत्रका बासिन्दालाई वनबाट प्राप्त हुने वस्तु तथा सेवामा समृद्ध तुल्याउने कुरालाई आत्मसात् गरी पायक पर्ने राष्ट्रिय वनलाई सामुदायिक वनको रूपमा लिई व्यवस्थित गर्दै जाने सरकारी नीति अनुरूप साबिक जिल्ला वन कार्यालयको सहयोगमा श्री भालुबतासे सामुदायिक वनको विधान तयार गरी तत्कालिन जिल्ला वन कार्यालय रामेछापबाट मिति २०५१ सालमा मा स्वीकृत भई यस समूह विधिवत रूपमा दर्ता भए पश्चात त्यसै विधानको अधिनमा रही वनको व्यवस्थापन गर्दै आईरहेको छ। वन पैदावारको दिनानुदिन बढ्दो माग तथा विपन्न वर्गको सामाजिक रूपान्तरणलाई सहज तुल्याउन सामुदायिक वन क्षेत्रमा आएका वर्तमान सवालहरू सुशासन, दिगो वन व्यवस्थापन, कार्वन व्यापार, पर्यापर्यटन प्रवर्द्धन र जीविकोपार्जनलाई सम्बोधन गर्न विद्यमान वन ऐन २०७६, वन नियमावली २०७९, वन नीति २०७५, सामुदायिक वन विकास कार्यक्रमको मार्गदर्शन २०७१, सामुदायिक वन स्रोत सर्वेक्षण मार्गदर्शन (परिमार्जित) २०६१ अनुसार दिगो वन व्यवस्थापनमा आधारित श्री भालुबतासे सामुदायिक वनको कार्ययोजना (पाँचौँ परिमार्जन २०८१) तयार गरी यस समूहको साधारण भेलाबाट आमसहमतिबाट पारित भई डिभिजन वन कार्यालय, रामेछापबाट स्वीकृति भएको मितिबाट लागू हुने गरी पेश गरेका छौँ।

### १.१ सामुदायिक वन उपभोक्ता समूहको नाम र ठेगाना

यस सामुदायिक वनको व्यवस्थापनको लागि गठित सामुदायिक वन उपभोक्ता समूहको नाम श्री भालुबतासे सामुदायिक वन उपभोक्ता समूह, मन्थली ना.पा.\_१२ हो। यस समूहको विधान तत्कालिन जिल्ला वन कार्यालय रामेछापमा मिति २०५१ सालमा दर्ता गरिएको हो। यस समूहमा मन्थली ना.पा.\_१२ का ३०२ घरधुरीहरू समावेश रहेका छन्।

### १.२ परिभाषा

विषय वा प्रसँगले अर्को अर्थ नलागेमा यस वन कार्ययोजनामा

- (क) **वन**” भन्नाले पूर्ण रूपमा वा आंशिक रूपमा रुखहरूले ढाकिएको श्री भालुबतासे सामुदायिक वन क्षेत्रलाई सम्झनु पर्दछ।
- (ख) **वन सिमाना**” भन्नाले वन कार्ययोजना बनाउने सिलसिलामा सामुदायिक वन क्षेत्र सर्भे गरी छुट्टयाइएको सिमानालाई बुझाउँछ। यस सम्बन्धमा कुनै विवाद परेमा वन ऐन २०७६ र वन नियमावली २०७९ मा उल्लेखित परिभाषा नै मान्य हुनेछ।
- (ग) **विधान**” डिभिजन वन कार्यालय रामेछापमा दर्ता गरिएको श्री भालुबतासे सामुदायिक वन उपभोक्ता समूहको विधानलाई जनाउँछ।
- (घ) **उपभोक्ता समूह**” भन्नाले सामुदायिक वनको व्यवस्थापन तथा सदुपयोग गर्नको लागि डिभिजन वन कार्यालय रामेछापमा दर्ता भई स्वीकृती प्राप्त समूहलाई सम्झनु पर्दछ। यहाँ समूह भन्नाले श्री भालुबतासे सामुदायिक वन उपभोक्ता समूह बुझनु पर्दछ।
- (ङ) **समिति वा उपभोक्ता समिति**” भन्नाले समूहको विधान बमोजिम समूहको कार्य सञ्चालन गर्न गठन गरेको कार्यकारिणी समितिलाई जनाउँछ।

- (च) **वन कार्ययोजना**” भन्नाले वनको दिगो व्यवस्थापनका लागि वन प्राविधिकको सहयोगमा तयार पारिएको यसै कार्ययोजनालाई जनाउँछ।
- (छ) **वन व्यवस्थापन**” भन्नाले वनमा गरिने वन संरक्षण, सम्बर्द्धन, विकास र सदुपयोग सम्बन्धी कार्यलाई जनाउँछ।
- (ज) **वन पैदावार**” भन्नाले वनमा रहेको, पाइएको वा वनबाट निकालिने घाँस, दाउरा, पत्कर, काठ, जडीबुटी वन्यजन्तु, गैहकाष्ठ उत्पादन आदि सबैलाई सम्झनु पर्दछ।
- (झ) **उपभोक्ता**” भन्नाले सामुदायिक वनलाई संरक्षण गर्ने, वनको विकास गर्ने र वनबाट प्राप्त वन पैदावार उपयोग गर्न समूहको विधानमा उल्लेखित घरधुरीका व्यक्तिहरूलाई जनाउँछ।
- (ञ) **वन प्राविधिक**” भन्नाले वन विज्ञान विषयमा अध्ययन, विशेष तालिम प्राप्त व्यक्तिलाई जनाउँछ। सामान्यतया वन प्राविधिक भन्नाले सबै दर्जाका वन अधिकृत, रेञ्जर, फरेष्टर र वन रक्षक समेतलाई जनाउँछ।
- (ट) **समितिको बैठक**” भन्नाले समूहको कार्यकारिणी समितिको नियमित वा आकस्मिक बैठकलाई सम्झनु पर्दछ।
- (ठ) **साधारण सभा**” भन्नाले उपभोक्ता समूहको विधानमा उल्लेख भए बमोजिमको गणपुरक संख्यामा उपभोक्ताहरू उपस्थित भई समूहको विभिन्न विषयमा छलफल गरिने सभालाई सम्झनुपर्दछ।
- (ड) **वन ऐन**” भन्नाले वन ऐन २०७६ र यसको पछिल्लो संशोधनहरू समेतलाई बुझनुपर्दछ।
- (ढ) **वन नियमावली**” भन्नाले वन नियमावली २०७९ र यसका पछिल्ला संशोधनहरू समेतलाई सम्झनुपर्दछ।
- (ण) **उप समिति**” भन्नाले समूहको विभिन्न कामहरू अझ व्यवस्थित गर्न समूहले गठन गरेको समूह भित्रकै स-साना समितिलाई जनाउँछ।
- (त) **टाँचा**” भन्नाले समूहले सामुदायिक वनको काठ बिक्री वितरण गर्ने प्रयोजनको लागि डिभिजन वन कार्यालयले निर्दिष्ट गरेको आकार र ढाँचामा बनाई डिभिजन वन कार्यालयमा दर्ता भएको फलामे घन बुझाउँछ।
- (थ) **राष्ट्रिय वन**” भन्नाले निजी वन बाहेक नेपालभित्रको वन सिमाना लगाईएको वा नलगाईएको सबै वन सम्झनुपर्दछ र सो शब्दले वनले घेरिएको वा वनको छेउछाउको पर्ति वा ऐलानी तथा वनभित्र रहेका बाटो, पोखरी, ताल वा खोला र बगर समेतलाई जनाउँछ।
- (द) **सामुदायिक वन**” भन्नाले उपभोक्ता समूहको कार्ययोजना बमोजिम वनको संरक्षण, विकास, सदुपयोग र व्यवस्थापन गर्न तथा स्वतन्त्र रूपले मूल्य निर्धारण गरी बिक्री वितरण गर्न पाउने गरी डिभिजनल वन अधिकृतले उपभोक्ता समूहलाई सुम्पिएको राष्ट्रिय वनको तोकिए बमोजिमको कुनै भागलाई जनाउँछ।
- (ध) **जैविक विविधता**” भन्नाले कुनै निश्चित क्षेत्रमा भएको प्राणीहरू र बोटबिरुवाहरूको विविधता र सह-अस्तित्वलाई सम्झनु पर्दछ।
- (न) **सङ्कलन निर्देशिका**” भन्नाले सामुदायिक वनको काठ/दाउरा सङ्कलन तथा बिक्री वितरण निर्देशिका २०७१ लाई सम्झनु पर्दछ।
- (न) **चट्टा**” भन्नाले २०' \* ५' \* ५' साइजको (३३३.३३ घन फिट) दाउराको थुप्रोलाई जनाउँछ।
- (प) **जरा ठुटा**” भन्नाले रुख कटान गरिसकेपछि माथिल्लो जमिन सतहदेखि बढीमा ६ इञ्चसम्म बाँकी रहेको रुखको भाग र जरासँग जोडिएको जमिनभित्रको काठ र सम्पूर्ण जराहरू समेतलाई जनाउँछ।
- (फ) **बल्लाबल्ली**” भन्नाले छातीको उचाईमा १० से. मि. भन्दा माथि र ३० से.मि. भन्दा मुनि व्यास भएका काठलाई सम्झनु पर्दछ।
- (ब) **घाटगद्दी**” भन्नाले काठ दाउरा वा अन्य वन पैदावारलाई बिक्री वितरण वा अन्य तवरले हक हस्तान्तरण नभएसम्म सुरक्षित राख्न समितिले तोकेको ठाउँलाई सम्झनु पर्दछ।

- (भ) **स्थानीय तह** भन्नाले सम्बन्धित स्थानीय तह र जिल्ला समन्वय समितिलाई सम्झनु पर्दछ।
- (म) **सम्बन्धित निकाय** भन्नाले वन तथा वातावरण मन्त्रालय, वन तथा भू-संरक्षण विभाग, वन तथा वातावरण मन्त्रालय, वन निर्देशनालय, डिभिजन वन कार्यालय, सब डिभिजन वन कार्यालय र सा.व.उ.स.लाई सम्झनु पर्दछ।
- (य) **दाउरा** भन्नाले खयर बाहेक वल्लावल्लीको रूपमा वा चिरानको रूपमा जान नसक्ने दुई फिट भन्दा कम लम्बाई र डेढ फिट भन्दा कम गोलाईको काठ सम्झनु पर्दछ।
- (र) **वन पैदावार आपूर्ति समिति** भन्नाले नियम २१ बमोजिम गठित जिल्ला वन पैदावार आपूर्ति समिति सम्झनु पर्दछ।
- (ल) **"कोष"** भन्नाले ऐनको दफा ४५ बमोजिम स्थापना भएको वन विकाश कोष सम्झनु पर्दछ।
- (व) **"काठ"** भन्नाले दुई फिट वा सो भन्दा बढी लम्बाई र डेढ फिट भन्दा बढी गोलाईको भएको चिरानको रूपमा जान सक्ने गोलिया काठ सम्झनु पर्दछ र सो शब्दले खयर प्रजातिको हकमा जतिसुकै आकार वा नापको काठलाई समेत जनाउँछ ।
- (श) **"निर्देशनालय"** भन्नाले प्रदेश सरकार अन्तर्गत रहेको प्रदेश वन निर्देशनालय सम्झनु पर्दछ ।
- (ष) **"पर्यापर्यटन"** भन्नाले वातावरण संरक्षण र स्थानीय सामुदायिको हितको प्रतिकूल नहुने गरी वनक्षेत्रमा गरिने प्रकृतिमा आधारित पर्यटन गतिविधि सम्झनु पर्दछ।
- (स) **"राजस्व (रोयल्टी)"** भन्नाले वन पैदावार बिक्री र राष्ट्रिय वनक्षेत्र कबुलियती वनको रूपमा उपलब्ध गराए बापत नेपाल सरकारलाई प्राप्त हुने रकम सम्झनु पर्दछ र सो शब्दले वनक्षेत्र र वन पैदावार प्रयोग गरेबापत नेपाल सरकारलाई तिर्नु , बुझाउनु पर्ने शुल्क ,महसुल ,दस्तुर र मुल्यलाई समेत जनाउँछ ।
- (ह) **" वार्षिक स्वीकार्य कटान"** भन्नाले वनको वृद्धि मौज्जात र वार्षिक उत्पादन क्षमताको आधारमा निर्धारण गरी कार्ययोजनामा उल्लेख भएको वार्षिक कटान गर्न सकिने वन पैदावारको परिमाण सम्झनु पर्दछ।
- (क्ष) **" दिगो वन व्यवस्थापन "** भन्नाले बागमती प्रदेश सरकारको सामुदायिक वनमा दिगो वन व्यवस्थापन कार्यविधि, २०७९ लाई सम्झनु पर्दछ।

### १.३ वनको ऐतिहासिक पृष्ठभूमि

रामेछाप जिल्ला मन्थली ना.पा.\_१२ मा अवस्थित यस सामुदायिक वन जिल्लाको सदरमुकाम मन्थली देखि करिब १० कि.मि. पश्चिममा पर्दछ।समुदायमा रहेका दैनिक आवश्यकतालाई पढ्तिमा ल्याउन वन ऐन २०४९ र वन नियमावली २०५१ पश्चात देश भरि नै सामुदायिक वनको कानुनी अवधारणा लागु भए पछि यस सामुदायिक वन उपभोक्ता समूह दर्ता गर्ने काम २०५१ साल तिर भयो। यो पाँचौं चरणको कार्ययोजना निर्माण गर्ने कार्य भएको छ। यस सामुदायिक वनको पर्यायजसो भू-भाग उत्तर -पूर्व फर्किएको छ। पूर्व: तामाकोशी, पश्चिममा जल्फे पानी सा . व , उत्तरमा सेतीदेवी र सेरादेवी सा . व र दक्षिणमा आवादी ,यति चारकिल्ला भित्रको १७८.२३ हेक्टर क्षेत्रफल भएको राष्ट्रिय वन सामुदायिक वनको रूपमा व्यवस्थापन गर्न २०५१ सालमा मा विधिवत रूपमा तत्कालिन जिल्ला वन कार्यालय रामेछापबाट श्री भालुबतासे सामुदायिक वन उपभोक्ता समूहको विधान स्वीकृत गराई समूह दर्ता गरियो। यस सामुदायिक वनको कार्ययोजना तत्कालीन जिल्ला वन कार्यालय रामेछापबाट मिति २०५१ सालमा मा स्वीकृत गरी यस उपभोक्ता समूहलाई विधिवत रूपमा वन हस्तान्तरण भए पश्चात यस सामुदायिक वनको संरक्षण, समबर्द्धन, विकास र सदुपयोग हुँदै आएको छ। यस सामुदायिक वन उपभोक्ता समूहले वन हस्तान्तरण गरेर लिएको छोटो अवधिमानै वनको हैसियतमा सुधार, रोजगारीको सृजना, जीविकोपार्जनमा सुधार, शैक्षिक क्षेत्रको विकास लगायतका कार्यहरूमा उल्लेख्य योगदान पुर्याउँदै आएको छ। वन पैदावारको दिनानुदिन बढ्दो माग तथा विपन्न वर्गको सामाजिक रूपान्तरणलाई सहज तुल्याउन सामुदायिक वन क्षेत्रमा आएका वर्तमान सवालहरू सुशासन, दिगो

वन व्यवस्थापन, जीविकोपार्जन, कार्वन व्यापार, पर्यापर्यटन प्रवर्द्धन, दिगो वीत्तलाई सम्बोधन गर्न यस सामुदायिक वनले थप भूमिका निर्वाह गर्नु परेको छ। यसको लागि यस सामुदायिक वनको उत्पादकत्व र वन पैदावारको उत्पादनमा वृद्धि गरी स्थानीय र राष्ट्रिय अर्थतन्त्रमा टेवा पुर्‍याउन वन सम्बर्द्धन प्रणालीमा आधारित वन व्यवस्थापन गर्नुपर्ने आजको आवश्यकतालाई मनन गरी आगामी १० वर्षको लागि वन व्यवस्थापन कार्ययोजना २०८१ तयार पारिएको छ।

## १.४ वन कार्ययोजना तयारी प्रकृया

श्री भालुवतासे सामुदायिक वनको कार्ययोजना निर्माण कार्यमा उपभोक्ताहरूलाई प्रत्यक्ष संलग्न गराई सहभागितामूलक विधि अपनाईएको थियो। कार्ययोजना तयार पार्ने सन्दर्भमा वन उपभोक्ता समिति, महिला, दलितसँग समूहगत छलफल र घरधुरी सर्वेक्षण (१५ प्रतिशत) गरी उपभोक्ताहरूको आवश्यकता, इच्छा, आकांक्षा सङ्कलन, समस्या पहिचान गर्नुका साथै वनको संरक्षण, सम्बर्द्धन, विकास र सदुपयोग सम्बन्धी कार्ययोजनाका विविध बुँदाहरूमा छलफल गरिएको थियो।

### १.४.१ वन सिमाङ्कन तथा नक्सा तयारी

यो वन क्षेत्रको सिमा सर्वेक्षण तथा वन स्रोत सर्वेक्षण कार्यमा उपभोक्ता समितिका पदाधिकारीहरू र चिसापानी सब-डिभिजन वन कार्यालयको वन प्राविधिक सहितको टोलीद्वारा वन क्षेत्रको खण्डहरूको क्षेत्रफलको आधारमा स्याम्पल प्लट निर्धारण गरी प्रत्येक खण्डको नक्सामा स्याम्पल प्लटहरू सिस्टमेटिक रूपमा निर्धारण गरी फिल्डमा जि.पि.एस. को सहयोगमा प्लटको अवस्थिति पत्ता लगाई नमुना प्लटको तथ्याङ्क सङ्कलन गरियो।

### १.४.२ सामुदायिक वनको स्रोत सर्वेक्षण

वन स्रोत सर्वेक्षण कार्य गर्दा ०.५ प्रतिशत स्याम्पल इन्टेन्सिटी निर्धारण गरी सिष्टमेटिक रेण्डम स्याम्पलिङ्ग विधि वाट २९० मी. \* २९० मी. को ग्रिडको मध्यबिन्दुमा गोलाकार नमुना प्लट लिइएको थियो। सामुदायिक वन स्रोत सर्वेक्षणको विस्तृत विवरण परिच्छेद ३ मा उल्लेख गरिएको छ।

### १.४.३ तथ्याङ्क विश्लेषण

सङ्कलित तथ्याङ्कको आधारमा माईक्रोसफ्ट एक्सेलको सहायताले सामुदायिक वन स्रोत सर्वेक्षण मार्गदर्शन (परिमार्जित) २०६१ बमोजिम वनको मौज्जात, स्वीकृत वार्षिक कटान आदि विश्लेषण गरी कार्ययोजनामा समावेश गरिएको छ।

### १.४.४ छलफल तथा अन्तक्रिया

कार्ययोजना तयार पार्ने सन्दर्भमा टोल मिटिङ, समूहगत छलफल गरी उपभोक्ताहरूको आवश्यकता, इच्छा, आकांक्षा सङ्कलन, समस्या पहिचान गर्नुका साथै वनको संरक्षण, सम्बर्द्धन, सदुपयोग, दण्ड जरिवना, वन पैदावारको मूल्य निर्धारण लगायत कार्ययोजनाका विविध बुँदाहरूमा समूहका उपभोक्ताहरूसँग छलफल गरी यो कार्ययोजना तयार गरिएको छ।

## १.५ वन पैदावारको माग तथा आपूर्ति र वैकल्पिक उपायहरू

घरधुरी सर्वेक्षण तथा वनको स्रोत सर्वेक्षण अनुसार वन उपभोक्ता समूहभित्र निम्नानुसारको वन पैदावारको माग र आपूर्तिको अवस्था रहेको छ (तालिका १.१)।

तालिका १.१: वन पैदावारको वार्षिक रूपमा माग तथा आपूर्तिको अवस्था

क्र.सं.	वनपैदावारको विवरण	वार्षिक आवश्यकता	सामुदायिक वन क्षेत्रबाट	निजी क्षेत्रबाट	कैफियत
१.	काठ	४२५० क्यू.फि.	३२२७.०६ क्यू.फि	केहि मात्रामा	पोल, झाडी सफाइ, पत्ल्याउने, तथा अन्य वन सम्बर्द्धनका कार्यबाट उत्पादन हुने काठ र दाउरा यसमा समावेश गरिएको छैन।
२.	दाउरा	२१४० भारि	१८०६.६९ भारि	धेरै मात्रामा	

### १.५.१ मागको आँकलन

वढ्दो विकासक्रम सँगै प्रविधि, सामाग्री, सोत साधनमा पहुँच वढेसँगै यस सामुदायिक वन उपभोक्ता समूहमा काठ प्रयोग प्रतिको व्यवहारमा परिवर्तन देखिएको छ। तसर्थ, प्रति वर्ष सरदर २-३ उपभोक्ताहरूलाई नयाँ घर बनाउन र सरदर २-३ उपभोक्ताहरूलाई घर मर्मत तथा फर्निचर बनाउन बार्षिक रूपमा काठ आवश्यक पर्ने देखिन्छ। प्रति उपभोक्ता परिवारलाई सरदर नयाँ घर बनाउन ५० क्यू. फि. र घर मर्मत तथा फर्निचर बनाउन २० क्यू. फि. आवश्यक पर्ने अनुमान गरिएको छ भने दाउरा प्रति वर्ष ०.२ चट्टा प्रति घर खपत हुने अनुमान गरिएको छ। काठ तथा दाउराको आपूर्तिमा निजी जग्गा तथा ग्यासबाट समेत पूर्ति हुने गरेको छ।

### १.५.२ वन पैदावार सङ्कलन तथा विक्रिवितरण

यस सामुदायिक वन उपभोक्ता समूहको स्वीकृत वन व्यवस्थापन कार्ययोजना बमोजिम बार्षिक सङ्कलन गर्न सकिने वन पैदावारको सङ्कलन तथा विक्रि वितरण गर्दा सामुदायिक वनको वन पैदावार सङ्कलन तथा विक्रि वितरण निर्देशिका, २०७१ तथा प्रचलित संघिय वन ऐन २०७६, वन नियमावली २०७९ तथा प्रदेश वन ऐन २०७६ तथा नियमावलीले निर्दिष्ट गरे बमोजिम सब ङिभिजन तथा ङिभिजन वन कार्यालयसँग समन्वय तथा प्राविधिक सहयोग लिईने छ।

### १.५.२ वन पैदावार आपूर्तिको वैकल्पिक उपायहरू

दाउराको खपत कम गराई वन तथा वातावरणमा सुधार गर्न र जनस्वास्थ्यमा समेत सुधार ल्याउन वैकल्पिक उर्जाको रूपमा गोबर ग्याँस प्लान्ट तथा उन्नत चुलो जडान गर्नको लागि क्रमशः कार्यक्रम तथा आर्थिक सहयोग सञ्चालन गर्दै लगिने छ। उपभोक्ताहरू वन पैदावारको लागि सामुदायिक वनमा नै आश्रित रहेको देखिएको हुँदा जनचेतना जगाई निजी तथा सार्वजनिक जग्गामा बृहत वृक्षारोपण अभियान सञ्चालन गरिने छ। निजी जग्गामा वृक्षारोपण गरी सबैभन्दा राम्रो व्यवस्थापन गर्ने उपभोक्ताहरूलाई प्रोत्साहन गर्न कार्य समितिको बैठकले निर्णय गरी सम्मान गरिने छ। वन पैदावारको मागलाई कम गराउँदै लैजानको लागि निजी तथा कृषि वन प्रणाली, गोबर ग्याँस प्लान्ट, उन्नत चुलो/सुधारिएको चुलो, सोलार जडान जस्ता वैकल्पिक उपायहरू समेत अवलम्बन गरिदै लगिने छ।

### १.६ सामुदायिक वन उपभोक्ता समूहलाई दिइएका सुझावहरू

१. काठ/दाउरा सङ्कलन गर्ने यो कार्ययोजनाको मूल मर्म नभई जे जसरी पनि तोकिएको तरिकाले वन व्यवस्थापन गर्ने रहेकोले सो कुरालाई प्रमुख केन्द्रबिन्दु बनाई कार्य गर्ने। ङिभिजन वन कार्यालय रामेछापबाट कटानको सहमति प्राप्त भएपछि मात्र काठ/दाउरा सङ्कलन गरी घाटगद्दी गर्नुपर्ने।
२. काठ/दाउरा उपभोक्तामा बिक्री वितरण गर्न टुक्राटुक्रा गर्नु अघि उपभोक्ताहरूको घर गोठ निर्माण, मर्मत गर्ने जस्ता प्रयोजनको लागि आवश्यक पर्ने परिमाणको माग सङ्कलन गरी लगत राखी ङिभिजन वन कार्यालयलाई जानकारी गराई राजश्व दर भन्दा कम नहुने गरी कार्ययोजनाको परिधिमा रही बिक्री वितरण गर्नुपर्ने र उपभोक्ताबाट बाँकी रहेका काठ/दाउरा (वन पैदावार) छिमेकी सा.व., जिल्ला भित्रका अन्य उपभोक्ताहरू र जिल्ला बाहिर बिक्री वितरण गर्दा सामुदायिक वनको काठ/दाउरा सङ्कलन तथा बिक्री वितरण निर्देशिका २०७१ बमोजिम गर्नुपर्ने।
३. विधानमा उल्लेख भए बमोजिमको साधारण सभाको बैठक नियमित रूपमा बोलाउनु पर्ने तथा प्रत्येक बर्षको बार्षिक कार्यक्रम बनाई आय व्यय सम्बन्धि बार्षिक कार्यक्रम स्वीकृत गराउनुपर्ने। समूहमा काठ/दाउरा बिक्री वितरण गर्दा उपभोक्ताको आवश्यकताबारे आवश्यक विवरण तयार गरी आवश्यकता भए नभएको छानविन गरी भएको नतिजा अनुसार बिक्री वितरणको प्रकृया अपनाई आवश्यक भएको अवस्थामा मात्र दिनुपर्ने।
४. समूहका सदस्यहरूको आर्थिक स्तरीकरण गरी वन पैदावार लगायत सामुदायिक वनबाट प्राप्त हुने सबै खाले वस्तु तथा सेवाको न्यायोचित वितरण हुनुपर्ने। तालिम, गोष्ठी, आय आर्जन सम्बन्धी कार्यक्रमहरू सञ्चालन गर्दा समानुपातिक समावेशीकरण सिद्धान्तको आधारमा गर्नुपर्ने।

५. समूहमा जैविक विविधताको संरक्षण, जलवायू परिवर्तनबाट सिर्जित नकरात्मक प्रभावहरूको न्यूनीकरण, अनुकुलन र समानुकुलन, कार्वन व्यापार, पर्या-पर्यटन विकास जस्ता नविनतम कार्यक्रमहरू सञ्चालन गर्नुपर्ने।
६. वन सम्बर्द्धन प्रणालीमा आधारित दिगो वन व्यवस्थापनको पद्धति अनुसार व्यवस्थापन गर्नका लागि यस कार्ययोजनाको अवधिबाटै कार्ययोजनामा उल्लेख भएका सबै क्रियाकलापहरूको अनिवार्य रूपमा कार्यान्वयन गर्नुपर्ने।

**परिच्छेद २**  
**सामुदायिक वन तथा खण्डहरूको विवरण**

**२.१ वनको विवरण**

(क) वनको नाम : श्री भालुबतासे सामुदायिक वन

(ख) ठेगाना : मन्थली ना.पा.\_१२

(ग) वनको चारकिल्ला

(घ) श्री भालुबतासे सामुदायिक वनको चार किल्ला

पूर्व :- तामाकोशी

पश्चिम :- जल्फे पानी सा . व

उत्तर :- सेतीदेवी र सेरादेवी सा . व

दक्षिण :- आवादी

(ङ) वनको क्षेत्रफल : यस सामुदायिक वनको क्षेत्रफल जि.पि.एस. बाट नापी गर्दा १७८.२३ हेक्टर कायम हुन आएको छ।

**२.२ वनको नक्सा**

यस सामुदायिक वनको अवस्थिति, वनको सिमाङ्कन, खण्ड विभाजन, स्रोत सर्वेक्षण प्लटहरू, गुगलमा आधारित नक्साहरू तयार गरिएको छ। वन सिमाङ्कन सर्वेक्षण गर्दा सम्भव भएसम्म आवादी र वन क्षेत्र छुट्टयाएर सर्वेक्षण गरिएको छ। सामुदायिक वन र अन्य जग्गा सिमाना बीच कुनै विवाद पर्न आएमा नापी कार्यालयको नक्सालाई आधार मानी विवादको टुंगो लगाइनेछ।

**२.३ वन क्षेत्रको वर्तमान अवस्था**

**२.३.१ भौगोलिक अवस्थिति**

यो सामुदायिक वन वाग्मती प्रदेशको रामेछाप जिल्लाको सदरमुकाम मन्थलीबाट करिब १० कि.मि. पश्चिममा अवस्थित छ। यस सामुदायिक वन विश्व मानचित्रमा २७°२५'२३.७४" देखि २७°२६'४२.९१" उत्तरी अक्षांश र ८६°६'४९.७८" देखि ८६°४६'२.६७" पूर्वी देशान्तरसम्म फैलिएर रहेको छ।

**२.३.२ वनको संरक्षण**

यस वनको संरक्षण गर्नका लागि वन हेरालु, समिति तथा उपभोक्तालाई परिचालन गरिएको छ। वनको संरक्षणको लागि चरिचरण नियन्त्रण र अग्नि रेखा निर्माणमा विशेष जोड दिईने छ।

**२.३.३ माटो**

यो वन क्षेत्रमा रातो, ग्रेगर दोमट माटो रहेको छ।

**२.३.४ वनमा रहेका पर्ती, खोला, ताल आदिको विवरण**

यस सामुदायिक वनमा कुनै ताल रहेका छैनन्। यस सामुदायिक वनमा आवादी सहित विभिन्न खोल्सा, नालाहरू भएको पाइएको छ।

**२.३.५ वनको किसिम र पाइने प्रजातिहरू**

यस सामुदायिक वनमा वन स्रोत सर्वेक्षण गर्दा ६ प्रजातिका रुख विरुवाहरू भेटिएको थियो। यस सामुदायिक वनमा साल, चिलाउने र सल्ला बाहुल्यता रहेको छ भने अन्य प्रजातिहरूमा उत्तिस, खिरी, छन्। सर्वेक्षण प्लटमा नपरेका तर वनमा रहेका अन्य प्रजातीहरूमा गुराँस, सिरिस आदि रहेका छन्।

**२.३.६ वनमा पाइने गैहकाष्ठ वन पैदावार**

यस सामुदायिक वनमा अमला, खोटो लगायतका गैहकाष्ठ वन पैदावारहरू रहेका छन्।

### २.३.७ वनमा पाईने वन्यजन्तुहरु

यस वनमा पाइने स्तनधारी वन्यजन्तुहरुमा वन बिरालो, स्याल, बाँदर, खरायो, न्याउरीमुसो, मृग, चितुवा, दुम्सी, गुणाआदि पाईन्छन्। यसैगरी घस्रने वन्यजन्तुहरुमा सर्प, छेपारोका साथै चराचुरुंगीहरुमा कोइली, भंगेरा, काग, तित्रा, कालिज आदि पाईन्छन्।

### २.३.८ वनको अवस्था

यस सामुदायिक वनको वर्तमान अवस्था समग्रमा राम्रो रहेको छ। यस वनमा विरुवा र लाश्राको उपस्थिति राम्रो देखिन्छ। जसको विस्तृत विवरण वन स्रोत सर्वेक्षण परिच्छेद ३ मा राखिएको छ।

### २.४ वनलाई खण्डमा विभाजन

यस सामुदायिक वनलाई प्राकृतिक सिमाना, प्रजाति समिश्रण, वनको वर्तमान अवस्था र वन व्यवस्थापनको आधारमा वनलाई देहाय बमोजिम ३ वटा खण्डहरुमा विभाजन गरिएको छ जसको विवरण यस प्रकार रहेको छ।

तालिका २.१: वनमा रहेका खण्डहरुको संक्षिप्त विवरण

खण्ड	१	२	३
खण्डको नाम	-	-	-
चारकिल्ला			
पूर्व	तामाकोशी	तामाकोशी	तामाकोशी
पश्चिम	खण्ड २	जल्फे पानी सा . व	जल्फे पानी सा . व
उत्तर	सेतीदेवी र सेरादेवी सा . व	खण्ड १	खण्ड १
दक्षिण	आवादी	खण्ड ३ र आवादी	आवादी
मोहडा	उत्तर-पूर्व	उत्तर-पूर्व	उत्तर-पूर्व
भिरालोपन	१५ — ४० °	१५ — ३० °	१५ — ४५ °
क्षेत्रफल (हे.)	५६.९४	५१.४९	६९.७९
उत्पादनशील क्षेत्रफल (हे.)	५१.२५	४६.३४	६२.८१
माटो	रातो, ग्रेगर दोमट	ग्रेगर दोमट	रातो, ग्रेगर दोमट
वनको किसिम	सल्लाको प्राकृतिक वन	चिलाउनेको प्राकृतिक वन	चिलाउने र सालको प्राकृतिक वन
पाइने प्रजाति	सल्ला ,खिर्रो, चिलाउने ,उत्तिस	चिलाउने, साल,कर्मा, आप,उत्तिस	साल,सल्ला ,उत्तिस
उपयोगी प्रजाति	चिलाउने, सल्ला ,उत्तिस	चिलाउने ,साल, कर्मा,उत्तिस	साल,सल्ला ,क्यमुना , उत्तिस
जम्मा विरुवा संख्या	४६०० /हे.	२५७१/हे	४६०० /हे
जम्मा लाश्रा संख्या	२२४० /हे.	२११४ /हे	२३२० /हे
पुनरुत्पादनको अवस्था	राम्रो	राम्रो	राम्रो

वनको अवस्था	राम्रो	राम्रो	राम्रो
जम्मा पोल संख्या	३४० /हे	४४२.८६ /हे	४००/हे
जम्मा रुख संख्या	१०८ /हे.	६० /हे	८० /हे
जम्मा मौज्दात (काठ र पोलको)	२०७.९८/हे.	७६.७३ /हे	१४४.९८ /हे
वन मौज्दात अवस्था	राम्रो	ठिकै	ठिकै
छत्र घनत्व	ठिकै	ठिकै	ठिकै
औषत वृद्धिदर	३.००%	३.००%	३.००%
वन व्यवस्थापनको उद्देश्य	दिगो रूपमा वन पैदावरको उपलब्ध गराई सामाजिक समृद्धि दिने	दिगो रूपमा वन पैदावरको उपलब्ध गराई सामाजिक समृद्धि दिने	दिगो रूपमा वन पैदावरको उपलब्ध गराई सामाजिक समृद्धि दिने
गर्नुपर्ने प्रमुख वन व्यवस्थापन कार्यहरू	अग्नी रेखा निर्माण, चोरी निकासी/चरिचरण/वन डढेलो नियन्त्रण, झाडि सफाई	अग्नी रेखा निर्माण, चोरी निकासी/चरिचरण/वन डढेलो नियन्त्रण, झाडि सफाई	अग्नी रेखा निर्माण, चोरी निकासी/चरिचरण/वन डढेलो नियन्त्रण, झाडि सफाई
अन्य विवरण	वन व्ययवस्थापनमा तोकिएका कार्यहरू	वन व्ययवस्थापनमा तोकिएका कार्यहरू	वन व्ययवस्थापनमा तोकिएका कार्यहरू

नोट: खण्डहरूको उत्पादनशील क्षेत्रफल (Effective Area) निकाल्दा सामुदायिक वन विकास कार्यक्रमको मार्गदर्शन (परिमार्जित), २०७१ को ३.१.२(ड) वमोजिम गरिएको छ।

## परिच्छेद ३

### वन स्रोत सर्वेक्षण विधि, विश्लेषण तथा नतिजा

#### ३.१ वन स्रोत सर्वेक्षण विधि

यस श्री भालुबतासे सामुदायिक वनको स्रोत सर्वेक्षण सामुदायिक वन स्रोत सर्वेक्षण मार्गदर्शन (परिमार्जित) २०६१ अनुसार गरिएको थियो। यो वन क्षेत्रको सिमा सर्वेक्षण तथा वन स्रोत सर्वेक्षण कार्यमा उपभोक्ता समितिका पदाधिकारीहरू, स्थानिय उपभोक्ताहरू, वन हेरालुहरू लगायत वन प्राविधिक सहितको टोलीद्वारा खण्ड विभाजन, स्रोत सर्वेक्षण र नक्सा तयार गरियो। उपभोक्ताहरूलाई सक्रिय रूपमा परिचालन गर्नको लागि वन स्रोत सर्वेक्षण गर्नुभन्दा अगावै यसका लागि आवश्यक जानकारी तथा सीपको बारेमा प्राविधिक ज्ञान र सर-सल्लाह समेत प्रदान गरियो। वन स्रोत सर्वेक्षण गर्दा अपनाईएका विधिहरू यस प्रकार रहेका छन्।

##### ३.१.१ वनको सिमा सर्वेक्षण

यो वन क्षेत्रको सिमा सर्वेक्षण तथा वन स्रोत सर्वेक्षण कार्यमा उपभोक्ता समितिका पदाधिकारीहरू, प्रतिनिधि उपभोक्ताहरू र चिसापानी सब-डिभिजन वन कार्यालयका प्राविधिकहरू सम्मिलित टोलिले जि.पि.एस. प्रणालीबाट वनको सिमा सर्वेक्षण सम्पन्न गरियो। वनको अवस्था, खोलानाला जस्ता स्थायी स्वरूपहरू (Permanent features) तथा वनको प्रजाती किसिमको आधारमा वनलाई ३ खण्डमा विभाजन गरी प्रत्येक खण्डको सिमा सर्वेक्षण सम्पन्न गरियो।

##### ३.१.२ नक्सा तयारी तथा खण्ड विभाजन

जि.पि.एस.बाट सङ्कलन गरिएका अवस्थिति विन्दुहरूको आधारमा आर्क जि.आइ.एस. सफ्टवेयर (ArcMap 10.8) प्रयोग गरी वनको सिमा तथा खण्डहरूको नक्सा तयार गरियो। वन तथा वनको वरिपरि रहेका अन्य स्थायी स्वरूपहरूलाई दर्शाउनका लागि गुगल अर्थबाट लिईएको इमेज प्रयोग गरियो। यसरी सम्पूर्ण भौगोलिक अवस्थितिको जानकारी लिईसकेपछि वनको अन्तिम नक्सा तयार गरियो। यस श्री भालुबतासे सामुदायिक वनको स्रोत सर्वेक्षण नेपाल सरकार वन तथा वातावरण मन्त्रालय, वन तथा भु-संरक्षण विभाग, सामुदायिक वन महाशाखाबाट प्रकाशित सामुदायिक वन स्रोत सर्वेक्षण मार्गदर्शन (परिमार्जित) २०६१ को आधारमा गरिएको छ। यो वनलाई ३ वटा खण्डमा विभाजन गरिएको छ।

##### ३.१.३ स्याम्पलिङ विधि

खण्डको उत्पादनशील क्षेत्रफललाई आधार मानी एक प्लट देखि अर्को प्लट बीचको दुरी तथा स्याम्पल प्लटको संख्या निर्धारण गरी प्रत्येक खण्डलाई आर्क जि. आई. एस. मा ग्रीड लेआउटको सहायताबाट खण्डको नक्सामा स्याम्पल प्लटहरू सिष्टमेटिक रूपमा निर्धारण गरिएको छ।

##### ३.१.४ प्लट लेआउट तथा स्रोत सङ्कलन

जि.पि.एस.मा नमुना प्लटहरूको अवस्थिति अपलोड गरि जि.पि.एस. को सहयोगले नमुना प्लट सम्म पुगी जमिनमा रुख, पोल, लाश्रा र विरुवाहरूको लागि क्रमशः ५००, १००, २५ र १० वर्ग मिटरका सर्कुलर स्याम्पल प्लट स्थापना गरी वन स्रोत सर्वेक्षण तथा तथ्याङ्क सङ्कलन कार्य सम्पन्न गरियो। यसरी स्रोत सर्वेक्षण गर्दा सामुदायिक वन स्रोत सर्वेक्षण मार्गदर्शन (परिमार्जित) २०६१ को अनुसूची ३.८ मा उल्लेख भए बमोजिम ३० से.मि. देखि १ मिटरसम्म उचाई भएकालाई विरुवा, १ मिटरभन्दा बढी उचाई भएका र ९.९ से.मि. सम्म व्यास भएका विरुवालाई लाश्रा, १० से.मी. देखि २९.९ से.मी. सम्म व्यास भएका पोल र ३० से.मी. भन्दा बढी व्यास भएकालाई रुख मानी स्रोत सर्वेक्षण फारम भरियो।

### ३.२ वन स्रोत विश्लेषण विधि

फिल्डबाट सङ्कलन गरिएको वन स्रोतलाई माइक्रोसफ्ट एक्सेल प्रयोग गरी सामुदायिक वन स्रोत सर्वेक्षण मार्गदर्शन अनुसारको फारामहरु निर्माण गरी सोहि अनुसार प्रत्येक खण्डमा प्रजाति अनुसार विरुवा तथा लाश्राको प्रति हेक्टर संख्या, पोलको प्रति हेक्टर संख्या तथा आयतन, पोलबाट प्राप्त हुने काठ परिमाण, प्रजाति तथा खण्ड अनुसार प्रति हेक्टर रुख संख्या, रुखको मौज्दात, रुखबाट प्राप्त हुने काठ तथा दाउरा र जैविक विविधताले महत्वपूर्ण जडिवुटी लगायतका अन्य गैर काष्ठ वन पैदवारको मौज्दात निकाली विश्लेषण गरियो। आयतन निकाल्नको लागि प्रयोग गरिएको सूत्र तल प्रस्तुत गरिएको छ।

$$\ln(V)=a+b\ln(D)+c\ln(H)$$

यहाँ V= Volume (आयतन), D= Dbh (Diameter at breast Height- छातीको उचाईमा व्यास) र H= Height (रुखको उचाई) रहेको छ।

### ३.३ वन स्रोत सर्वेक्षणको नतिजा

#### ३.३.१ पुनरुत्पादनको अवस्था

यस सामुदायिक वनको पुनरुत्पादनको अवस्था राम्रो रहेको छ। यस वनमा विरुवा र लाश्रा अवस्थाका रुख प्रजातिहरुमा खोटे सल्ला, साल, चिलाउने आदि रहेका छन्। यस सामुदायिक वनमा प्रति हेक्टर विरुवा संख्या र लाश्रा संख्या क्रमशः ३९२४ र २२२५ रहेको छ। यस सामुदायिक वनमा खण्ड अनुसार पुनरुत्पादनको अवस्था यस प्रकार रहेको छ (तालिका ३.१)।

**तालिका ३.१: खण्ड अनुसार विरुवा र लाश्राको प्रति हेक्टर तथ्याङ्क**

खण्ड नं.	क्षेत्रफल	उत्पादनशिल क्षेत्रफल	मुख्य प्रजाती	स्याम्पल प्लट संख्या	स्याम्पल प्लटको क्षेत्रफल		विरुवाको संख्या		लाश्राको संख्या		अवस्था	
					विरुवा	लाश्रा	प्लटमा जम्मा	प्रति हेक्टर	प्लटमा जम्मा	प्रति हेक्टर	विरुवा	लाश्रा
१	५६.९४	५९.२५	चिलाउने	५	०.००९	०.००२५	५	१०००	७	५६०	मध्यम	मध्यम
			साल	५	०.००९	०.००२५	४	८००	३	२४०		
			आँप	५	०.००९	०.००२५	०	०	१	८०		
			खोटेसल्ला	५	०.००९	०.००२५	०	०	२	१६०		
			उतिस	५	०.००९	०.००२५	५	१०००	३	२४०		
			बोटघयोरो	५	०.००९	०.००२५	१	२००	१	८०		
			अन्य	५	०.००९	०.००२५	८	१६००	११	८८०		
<b>जम्मा</b>							<b>२३</b>	<b>४६००</b>	<b>२८</b>	<b>२२४०</b>		
२	६९.७९	६२.८१	चिलाउने	७	०.००९	०.००२५	३	४२९	८	४५७	मध्यम	मध्यम
			साल	७	०.००९	०.००२५	२	२८६	७	४००		
			आँप	७	०.००९	०.००२५	०	०	०	०		

	६९.७९	६२.८१	खोटेसल्ला	७	०.००१	०.००२५	१	१४३	२	११४		
	६९.७९	६२.८१	उतिस	७	०.००१	०.००२५	३	४२९	४	२२९		
	६९.७९	६२.८१	बोटधयरो	७	०.००१	०.००२५	२	२८६		०		
	६९.७९	६२.८१	अन्य	७	०.००१	०.००२५	७	१०००	१६	९१४		
<b>जम्मा</b>							<b>१८</b>	<b>२५७१</b>	<b>३७</b>	<b>२११४</b>		
३	५१.४९	४६.३४	चिलाउने	५	०.००१	०.००२५	७	१४००	६	४८०	राम्रो	राम्रो
	५१.४९	४६.३४	साल	५	०.००१	०.००२५	३	६००	४	३२०		
	५१.४९	४६.३४	आँप	५	०.००१	०.००२५		०		०		
	५१.४९	४६.३४	खोटेसल्ला	५	०.००१	०.००२५	१	२००	२	१६०		
	५१.४९	४६.३४	उतिस	५	०.००१	०.००२५	३	६००	३	२४०		
	५१.४९	४६.३४	बोटधयरो	५	०.००१	०.००२५		०	१	८०		
	५१.४९	४६.३४	अन्य	५	०.००१	०.००२५	९	१८००	१३	१०४०		
<b>जम्मा</b>							<b>२३</b>	<b>४६००</b>	<b>२९</b>	<b>२३२०</b>		

### ३.३.२ वनको मौज्जात

यस वनमा पाईने पोल अवस्थाको मुख्य प्रजातिहरूमा खोटे सल्ला र साल रहेका छन्। त्यसैगरी यस वनमा पाईने रुख अवस्थाका मुख्य प्रजातिहरूमा खोटे सल्ला, साल रहेका छन्। यस वनमा प्रति हेक्टर औषत रुख र पोलको संख्या क्रमशः ८२.६७ र ३९४.२९ वटा रहेको छ भने प्रति हेक्टर औषत काठ र पोलको मौज्जात क्रमशः १११.४५ र ३१.७८ घ.मि. रहेको छ। यस वनको प्रति हेक्टर वनको औषत मौज्जात १४३.२३ घ.मि. रहेको छ। समग्रमा यस सामुदायिक वनको मौज्जात राम्रो रहेको छ। यस सामुदायिक वनको खण्ड अनुसारको वनको मौज्जात यस प्रकार रहेको छ। (तालिका ३.२, ३.३ र ३.४)।

तालिका ३.२: खण्ड अनुसार पोलको स्रोत विवरण र प्रति हेक्टर तथ्याङ्क

#### स्रोत विवरण

Block	Plot No	स्थानीय नाम	Girth (cm)	उचाई(m)
१	१	चिलाउने	३७	११
		सल्ला	५७	१३
		सल्ला	६७	१२
		सल्ला	८३	१४
	२	खिरौ	४३	१०
		उतिस	५२	११
		आँखा तम्बा	४३	८
		सल्ला	४३	१२
	३	कमा	४३	१२

Block	Plot No	स्थानीय नाम	Girth (cm)	उचाई(m)	
		चिलाउने	४३	१२	
		साल	४३	११	
		४	चिलाउने	४२	१४
		बोटधयरा	४१	१४	
	५	सल्ला	३४	१४	
		उतिस	३४	१२	
		आँप	३४	१२	
		२	१	आँखा तम्बा	४३

Block	Plot No	स्थानीय नाम	Girth (cm)	उचाई(m)	
		साल	४५	१३	
		चिलाउने	६५	१५	
		२	साल	७६	१३
		साल	४५	१४	
		बोटधयरा	४३	१२	
		उतिस	४३	१३	
		चिलाउने	४३	१३	
		३	चिलाउने	४३	१२
		आँखा तम्बा	४३	१३	

Block	Plot No	स्थानीय नाम	Girth (cm)	उचाई(m)
		सल्ला	४३	१२
		कर्मा	४३	१०
	४	चिलाउने	४३	१४
		साल	४३	१३
		चिलाउने	४३	१२
		सल्ला	४३	११
	५	उतिस	४३	१२
		चिलाउने	४३	१२
		आँखा तरुवा	५३	११
		बोटधयरा	३७	१२
		कर्मा	३८	१०
	६	उतिस	५४	१२
		चिलाउने	४३	१२

Block	Plot No	स्थानीय नाम	Girth (cm)	उचाई(m)	
		आँखा तरुवा	५३	११	
		बोटधयरा	३७	१२	
		कर्मा	३८	१०	
	७	सल्ला	४३	१२	
		कर्मा	४३	१०	
		चिलाउने	३७	१४	
		साल	४३	१३	
		चिलाउने	४५	१२	
	३	१	सल्ला	६७	१४
		उतिस	६८	१५	
		सल्ला	८३	१३	
		सल्ला	४३	११	
		चिलाउने	५७	१४	

Block	Plot No	स्थानीय नाम	Girth (cm)	उचाई(m)
		साल	३७	१२
	२	सल्ला	६३	१४
		साल	७८	१३
		बोटधयरा	६३	१४
	३	उतिस	६५	१३
		कर्मा	५४	१२
		उतिस	५४	१२
		बोटधयरा	६३	१४
	४	चिलाउने	५६	१२
		चिलाउने	६२	१४
	५	सल्ला	५३	१४
		जामुन	४७	१३

**प्रति हेक्टर तथ्याङ्क**

खण्ड	स्याम्पल प्लट संख्या	जम्मा स्याम्पल प्लटको क्षेत्रफल हे.	मुख्य प्रजाती	रुख संख्या	काठ घ.मि.	दाउरा घ.मि.	जम्मा आयतन घ.मि.	रुख संख्या	काठ घ.मि.	दाउरा घ.मि.	जम्मा आयतन घ.मि.	रुख संख्या	काठ घ.मि.	दाउरा घ.मि.	जम्मा आयतन घ.मि.
क	ग	घ	ङ	च	छ	ज	झ+ञ	ज/ग	छ/ग	ज/ग	ट+ठ	ज/प्लट साइज X १००००	ट/प्लट साइज X १००००	ठ/प्लट साइज X १००००	ण+त
१	५	०.०१	चिलाउने	३.००	०.२३	०.३७	०.६०	०.६०	०.०५	०.०७	०.१२	६०.००	४.५२	७.४८	१२.००
	५	०.०१	साल	१.००	०.०५	०.०४	०.०९	०.२०	०.०१	०.०१	०.०२	२०.००	०.९२	०.९०	१.८१
	५	०.०१	आँप	१.००	०.०२	०.०७	०.१०	०.२०	०.००	०.०१	०.०२	२०.००	०.४९	१.४७	१.९६
	५	०.०१	खोटेसल्ला	५.००	०.४३	०.४०	०.८३	१.००	०.०९	०.०८	०.१७	१००.००	८.५१	८.०७	१६.५८
	५	०.०१	उतिस	२.००	०.०६	०.२०	०.२६	०.४०	०.०१	०.०४	०.०५	४०.००	१.१८	३.९५	५.१३
	५	०.०१	बोटधयरो	२.००	०.००	०.२०	०.२०	०.४०	०.००	०.०४	०.०४	४०.००	०.००	३.९५	३.९५
	५	०.०१	अन्य	३.००	०.१६	०.२७	०.४३	०.६०	०.०३	०.०५	०.०९	६०.००	३.१७	५.३८	८.५५
<b>जम्मा</b>				<b>१७.००</b>	<b>०.९४</b>	<b>१.५६</b>	<b>२.५०</b>	<b>३.४०</b>	<b>०.१९</b>	<b>०.३१</b>	<b>०.५०</b>	<b>३४०.००</b>	<b>१८.७९</b>	<b>३१.२०</b>	<b>५०.००</b>
२	७	०.०१	चिलाउने	९.००	०.६२	१.१३	१.७५	१.२९	०.०९	०.१६	०.२५	१२८.५७	८.८१	१६.२०	२५.०२
	७	०.०१	साल	५.००	०.२३	०.२५	०.४९	०.७१	०.०३	०.०४	०.०७	७१.४३	३.३४	३.६३	६.९८
	७	०.०१	आँप	०.००	०.००	०.००	०.००	०.००	०.००	०.००	०.००	०.००	०.००	०.००	०.००

	७	०.०१	खोटेसल्ला	३.००	०.२८	०.२३	०.५१	०.४३	०.०४	०.०३	०.०७	४२.८६	४.००	३.३१	७.३१
	७	०.०१	उतिस	३.००	०.१६	०.४०	०.५६	०.४३	०.०२	०.०६	०.०८	४२.८६	२.२७	५.६८	७.९५
	७	०.०१	बोटधयरो	३.००	०.१६	०.४०	०.५६	०.४३	०.०२	०.०६	०.०८	४२.८६	२.२७	५.६८	७.९५
	७	०.०१	अन्य	८.००	०.५३	०.७७	१.३०	१.१४	०.०८	०.११	०.१९	११४.२९	७.६२	१०.९५	१८.५७
जम्मा				३१.००	१.९८	३.१८	५.१६	४.४३	०.२८	०.४५	०.७४	४४२.८६	२८.३३	४५.४५	७३.७८
३	५	०.०१	चिलाउने	३.००	०.१५	०.३६	०.५१	०.६०	०.०३	०.०७	०.१०	६०.००	२.९७	७.१६	१०.१३
	५	०.०१	साल	२.००	०.०९	०.१०	०.१९	०.४०	०.०२	०.०२	०.०४	४०.००	१.८१	१.९५	३.७६
	५	०.०१	खोटेसल्ला	९.००	०.२६	०.३४	०.६०	१.८०	०.०५	०.०७	०.१२	१८०.००	५.२३	६.७८	१२.००
	५	०.०१	उतिस	२.००	०.१३	०.३९	०.५२	०.४०	०.०३	०.०८	०.१०	४०.००	२.६८	७.७८	१०.४६
	५	०.०१	बोटधयरो	२.००	०.१३	०.३९	०.५२	०.४०	०.०३	०.०८	०.१०	४०.००	२.६८	७.७८	१०.४६
	५	०.०१	अन्य	२.००	०.०८	०.१७	०.२६	०.४०	०.०२	०.०३	०.०५	४०.००	१.६६	३.४५	५.११
जम्मा				२०.००	०.८५	१.७४	२.६०	४.००	०.१७	०.३५	०.५२	४००.००	१७.०२	३४.८९	५१.९१

तालिका ३.३: खण्ड अनुसार रुखको स्रोत विवरण र प्रति हेक्टर तथ्याङ्क स्रोत विवरण:

Block	Plot No	स्थानीय नाम	Dbh cm	उचाई(m)	गुणस्तर
१	१	सल्ला	३२	१५	१
		सल्ला	४५	२०	१
		सल्ला	४३	१९	१
		खिर्रो	६०	१७	१
	२	चिलाउने	४३	१५	१
		साल	३३	१६	१
		सल्ला	४३	१५	१
	३	आँप	३४	१५	१
		सल्ला	६४	२०	१

Block	Plot No	स्थानीय नाम	Dbh cm	उचाई(m)	गुणस्तर
		साल	४३	१७	१
		आँप	४२	१६	१
		खोटेसल्ला	३२	१६	१
	४	उतिस	४३	१६	१
		बोटधयरो	३२	१८	१
		बोटधयरो	३५	१७	१
		आँखा तरुवा	३२	११	१
		सल्ला	४३	१७	१
		खिर्रो	३४	१३	१

Block	Plot No	स्थानीय नाम	Dbh cm	उचाई(m)	गुणस्तर
		चिलाउने	३४	१६	१
	५	साल	४३	१५	१
		साल	४३	१७	१
		चिलाउने	५२	१८	१
		बोटधयरो	३२	१७	१
		सल्ला	५३	१६	१
		सल्ला	३७	१८	१
		सल्ला	५२	२०	१
		सल्ला	३७	१५	१
२	१	उतिस	४३	१४	१
		कर्मा	४६	१५	१
		साल	३९	१५	१
		आप	५३	१४	१
		चिलाउने	४३	१६	१
	२	सल्ला	३४	१४	१
	३	सल्ला	४२	१३	१
		सल्ला	३५	१४	१
	४	साल	३४	१५	१
		सल्ला	४२	१५	१
		उतिस	४५	१६	१
	५	उतिस	४१	१७	१
		चिलाउन	३४	१८	१
		खोटेसल्ला	३४	१९	१

Block	Plot No	स्थानीय नाम	Dbh cm	उचाई(m)	गुणस्तर
	६	उतिस	३४	१७	१
		बोटधयरो	४३	१५	१
		सल्ला	३६	१६	१
	७	सल्ला	३७	१५	१
		सल्ला	३६	१६	१
		उतिस	४१	१४	१
		उतिस	४१	१४	१
		साल	४३	१३	१
३	१	साल	३३	१४	१
		साल	४१	१३	१
		चिलाउने	३५	१५	१
	२	बोटधयरा	४६	१४	१
		आप	३६	१६	१
		सल्ला	४२	१६	१
		कर्मा	४२	१३	१
	३	उतिस	३६	१६	१
		साल	३६	१५	१
		चिलाउने	३८	१६	१
	४	उतिस	३७	१५	१
		सल्ला	३८	१६	१
		अंगेरी	३४	८	३
		आप	३४	१६	१
		आप	५४	१५	१

Block	Plot No	स्थानीय नाम	Dbh cm	उचाई(m)	गुणस्तर
	५	आँप	५४	१७	१
		उतिस	४३	१६	१
		उतिस	४७	१५	१

Block	Plot No	स्थानीय नाम	Dbh cm	उचाई(m)	गुणस्तर
		सल्ला	५१	१६	१
		सल्ला	४३	१६	१

**प्रति हेक्टर तथ्याङ्क**

खण्ड	स्याम्पल प्लट संख्या	जम्मा स्याम्पल प्लटको क्षेत्रफल हे.	मुख्य प्रजाती	रुख संख्या	काठ घ.मि.	दाउरा घ.मि.	जम्मा आयतन घ.मि.	रुख संख्या	काठ घ.मि.	दाउरा घ.मि.	जम्मा आयतन घ.मि.	रुख संख्या	काठ घ.मि.	दाउरा घ.मि.	जम्मा आयतन घ.मि.
क	ग	घ	ङ	च	छ	ज	झ	ञ	ट	ठ	ड	ढ	ण	त	थ
							छ+ज	च/ग	छ/ग	ज/ग	ट + ठ	त्र/प्लट साइज X १००००	ट/प्लट साइज X १००००	ठ/प्लट साइज X १००००	ण + त
१	५	०.०५	चिलाउने	३.००	२.४४	१.२७	३.७१	०.६०	०.४९	०.२५	०.७४	१२.००	९.७५	५.०७	१४.८३
	५	०.०५	साल	४.००	३.२०	२.२३	५.४३	०.८०	०.६४	०.४५	१.०९	१६.००	१२.८०	८.९०	२१.७०
	५	०.०५	आँप	२.००	१.५०	२.२२	३.७२	०.४०	०.३०	०.४४	०.७४	८.००	६.००	८.८७	१४.८७
	५	०.०५	खोटेसल्ला	११.००	११.८४	७.१४	१८.९८	२.२०	२.३७	१.४३	३.८०	४४.००	४७.३६	२८.५५	७५.९२
	५	०.०५	उतिस	१.००	०.८५	०.००	०.८५	०.२०	०.१७	०.००	०.१७	४.००	३.४१	०.००	३.४१
	५	०.०५	बोटघयोरो	३.००	१.४७	१.२१	२.६८	०.६०	०.२९	०.२४	०.५४	१२.००	५.८७	४.८३	१०.७०
	५	०.०५	अन्य	३.००	२.३२	१.८२	४.१४	०.६०	०.४६	०.३६	०.८३	१२.००	९.२६	७.२९	१६.५५
<b>जम्मा</b>				<b>२७.००</b>	<b>२३.६१</b>	<b>१५.८८</b>	<b>३९.५०</b>	<b>५.४०</b>	<b>४.७२</b>	<b>३.१८</b>	<b>७.९०</b>	<b>१०८.००</b>	<b>९४.४६</b>	<b>६३.५२</b>	<b>१५७.९८</b>
२	७	०.०५	चिलाउने	२.००	१.३२	०.७३	२.०५	०.२९	०.१९	०.१०	०.२९	५.७१	३.७७	२.०९	५.८६
	७	०.०५	साल	३.००	१.९५	१.३४	३.२९	०.४३	०.२८	०.१९	०.४७	८.५७	५.५७	३.८४	९.४१

	७	०.०५	आँप	०.००	०.००	०.००	०.००	०.००	०.००	०.००	०.००	०.००	०.००	०.००	०.००
	७	०.०५	खोटेसल्ला	७.००	४.३८	२.६०	६.९८	१.००	०.६३	०.३७	१.००	२०.००	१२.५१	७.४२	१९.९४
	७	०.०५	उतिस	६.००	०.००	०.००	०.००	०.८६	०.००	०.००	०.००	१७.१४	०.००	०.००	०.००
	७	०.०५	बोटधयरो	१.००	०.६८	०.५४	१.२२	०.१४	०.१०	०.०८	०.१७	२.८६	१.९५	१.५४	३.५०
	७	०.०५	अन्य	२.००	१.९१	१.४९	३.३९	०.२९	०.२७	०.२१	०.४८	५.७१	५.४५	४.२४	९.७०
जम्मा				२१.००	१०.२४	६.७०	१६.९४	३.००	१.४६	०.९६	२.४२	६०.००	२९.२६	१९.१४	४८.४०
३	५	०.०५	चिलाउने	२.००	१.०९	०.६३	१.७२	०.४०	०.२२	०.१३	०.३४	८.००	४.३८	२.५१	६.८९
	५	०.०५	साल	३.००	१.७३	१.१७	२.९०	०.६०	०.३५	०.२३	०.५८	१२.००	६.९१	४.६८	११.५९
	५	०.०५	आँप	४.००	४.३४	६.५३	१०.८७	०.८०	०.८७	१.३१	२.१७	१६.००	१७.३४	२६.१२	४३.४६
	५	०.०५	खोटेसल्ला	४.००	३.७१	२.२२	५.९३	०.८०	०.७४	०.४४	१.१९	१६.००	१४.८४	८.८७	२३.७१
	५	०.०५	उतिस	४.००	३.०१	५.५४	८.५५	०.८०	०.६०	१.११	१.७१	१६.००	१२.०३	२२.१६	३४.१९
	५	०.०५	बोटधयरो	१.००	०.७२	०.५६	१.२९	०.२०	०.१४	०.११	०.२६	४.००	२.८८	२.२६	५.१४
	५	०.०५	अन्य	२.००	०.७५	०.००	०.७५	०.४०	०.१५	०.००	०.१५	८.००	२.९८	०.००	२.९८
जम्मा				२०.००	१५.३४	१६.६५	३१.९९	४.००	३.०७	३.३३	६.४०	८०.००	६१.३६	६६.६०	१२७.९६

तालिका ३.४: खण्ड अनुसार वनको मौज्दातको निर्धारण

खण्ड नं	रुख संख्या	काठ घ.मि.	दाउरा घ.मि.	जम्मा आयतन घ.मि.	पोल संख्या	पोलको आयतन घ.मि.
१	१०८.००	९४.४६	६३.५२	१५७.९८	३४०.००	५०.००
२	६०.००	२९.२६	१९.१४	४८.४०	४४२.८६	२८.३३
३	८०.००	६१.३६	६६.६०	१२७.९६	४००.००	१७.०२
औसत	८२.६७	६१.७०	४९.७५	१११.४५	३९४.२९	३१.७८

### ३.३.३ वनको अवस्था निर्धारण

यस सामुदायिक वनमा पुनरुत्पादनको अवस्था राम्रो रहेको छ भने वनको मौज्दातको अवस्था राम्रो रहेको छ। पुनरुत्पादन र वनको मौज्दातको आधारमा यस वनको अवस्था राम्रो रहेको छ (तालिका ३.५)।

तालिका ३.५: वनको अवस्था निर्धारण

खण्ड नं	प्रति हेक्टर विरुवा संख्या	प्रति हेक्टर लाथा संख्या	पुनरुत्पादनको अवस्था	प्रति हेक्टर मौज्दात घ.मि.	वनको अवस्था
१	४६००	२२४०	राम्रो	२०७.९८	राम्रो
२	२५७१	२११४	राम्रो	७६.७३	ठिकै
३	४६००	२३२०	राम्रो	१४४.९८	ठिकै
औसत	३९२४	२२२५	राम्रा	१४३.२३	ठिकै

### ३.३.४ वार्षिक स्वीकार्य कटान परिमाण निर्धारण

यस सामुदायिक वनमा पुनरुत्पादनको अवस्था राम्रो रहेको छ भने भने पोलको अवस्था राम्रो र रुखको प्रति हेक्टर संख्या राम्रो रहेको छ। समग्रमा यस सामुदायिक वनको अवस्था राम्रो रहेको, विरुवा, लाथा, पोल र रुखको वितरण समान नरहेको र मिश्रित प्राकृतिक सल्लाको वन भएको कारण सामुदायिक वन श्रोत सर्भेक्षण मार्गदर्शन २०६१ बमोजिम बृद्धिदर ३ प्रतिशत कायम गरी सङ्कलन गर्न सकिने परिमाण ६०% राखि वार्षिक स्वीकार्य कटान परिमाण निम्नानुसार निर्धारण गरिएको छ।

यस कार्ययोजनाले सिफारिश गरेको वार्षिक स्वीकार्य कटानको परिमाण यस सामुदायिक वनमा रहेका ढलापडा, सुखड खडा, मर्न लागेका, रोगग्रस्त, बाङ्गाटिङ्गा, बृद्धि रोकिएका रुख र पोलले दिए सम्म मात्र सङ्कलन गरिनेछ। यस सामुदायिक वनमा खण्ड अनुसार वार्षिक स्वीकार्य कटान सिफारिस परिमाण तालिका ३.६,३.७ मा दिइएको छ।

तालिका ३.६: सामुदायिक वनको पोलबाट वार्षिक सङ्कलन गर्न सकिने सिफारिस परिमाण

खण्ड नं.	जम्मा क्षेत्रफल	उत्पादन क्षेत्रफल हे.	स्याम्पल प्लट संख्या	जम्मा स्याम्पलको क्षेत्रफल हे.	मुख्य प्रजाति	रुख संख्या	काठ घ.मी.	दाउरा घ.मी.	जम्मा घ.मि.	काठ घ.मी.	दाउरा घ.मी.	जम्मा घ.मि.	काठ घ.मी.	दाउरा घ.मी.	जम्मा घ.मि.	काठ घ.मी.	दाउरा घ.मी.	काठ क्यू.फि.	दाउरा भारी (घ X/३०)	अनुमानित रुख संख्या (द+घ/ट/ज)
क	ग	घ	ङ	च	छ	ज	झ	ञ	ट	ठ	ड	ढ	ण	त	थ	द	ध	न	प	फ
१	५६.९४	५१.२५	५	०.०५	चिलाउने	६०.००	४.५२	७.४८	१२.००	०.१४	०.२२	०.३६	०.०८	०.१३	०.२२	४.१७	६.९०	१४७.०५	२०२.५०	५५.३
	५६.९४	५४.०९	५	०.०५	साल	२०.००	०.९२	०.९०	१.८१	०.०३	०.०३	०.०५	०.०२	०.०२	०.०३	०.८९	०.८७	३१.५२	२५.६१	०.०

	५६.९४	५४.०९	५	०.०५	आप	२०.००	०.४९	१.४७	१.९६	०.०१	०.०४	०.०६	०.०१	०.०३	०.०४	०.४८	१.४३	१६.८३	४२.०१	०.०
	५६.९४	५४.०९	५	०.०५	खोटेसल्ला	१००.००	८.५१	८.०७	१६.५८	०.२६	०.२४	०.५०	०.१५	०.१५	०.३०	८.२९	७.८६	२९२.४३	२३०.४५	९७.४
	५६.९४	५४.०९	५	०.०५	उतिस	४०.००	१.१८	३.९५	५.१३	०.०४	०.१२	०.१५	०.०२	०.०७	०.०९	१.१५	३.८५	४०.५७	११२.८८	०.०
	५६.९४	५४.०९	५	०.०५	बोटधयरो	४०.००	०.००	३.९५	३.९५	०.००	०.१२	०.१२	०.००	०.०७	०.०७	०.००	३.८५	०.००	११२.८८	०.०
	५६.९४	५४.०९	५	०.०५	अन्य	६०.००	३.१७	५.३८	८.५५	०.१०	०.१६	०.२६	०.०६	०.१०	०.१५	३.०९	५.२४	१०९.०४	१५३.६२	५८.४
<b>जम्मा</b>						<b>३४०.००</b>	<b>१८.७९</b>	<b>३१.२०</b>	<b>५०.००</b>	<b>०.५६</b>	<b>०.९४</b>	<b>१.५०</b>	<b>०.३४</b>	<b>०.५६</b>	<b>०.९०</b>	<b>१८.०७</b>	<b>३०.००</b>	<b>६३७.४४</b>	<b>८७९.९५</b>	<b>२११.१३</b>
<b>२</b>	६९.७९	६२.८१	७	०.०७	चिलाउने	१२८.५७	८.८१	१६.२०	२५.०२	०.०९	०.१६	०.२५	०.०४	०.०६	०.१०	२.२१	४.०७	७८.१३	११९.४१	३२.३
	६९.७९	६२.८१	७	०.०७	साल	७१.४३	३.३४	३.६३	६.९८	०.०३	०.०४	०.०७	०.०१	०.०१	०.०३	०.८४	०.९१	२९.६४	२६.७८	१७.९
	६९.७९	६२.८१	७	०.०७	आप	०.००	०.००	०.००	०.००	०.००	०.००	०.००	०.००	०.००	०.००	०.००	०.००	०.००	०.००	०.०
	६९.७९	६२.८१	७	०.०७	खोटेसल्ला	४२.८६	४.००	३.३१	७.३१	०.०४	०.०३	०.०७	०.०२	०.०१	०.०३	१.००	०.८३	३५.४४	२४.४०	०.०
	६९.७९	६२.८१	७	०.०७	उतिस	४२.८६	२.२७	५.६८	७.९५	०.०२	०.०६	०.०८	०.०१	०.०२	०.०३	०.५७	१.४३	२०.१५	४१.८५	०.०
	६९.७९	६२.८१	७	०.०७	बोटधयरो	४२.८६	२.२७	५.६८	७.९५	०.०२	०.०६	०.०८	०.०१	०.०२	०.०३	०.५७	१.४३	२०.१५	४१.८५	०.०
	६९.७९	६२.८१	७	०.०७	अन्य	११४.२९	७.६२	१०.९५	१८.५७	०.०८	०.११	०.१९	०.०३	०.०४	०.०७	१.९२	२.७५	६७.५७	८०.७०	२८.७
<b>जम्मा</b>						<b>४४२.८६</b>	<b>२८.३३</b>	<b>४५.४५</b>	<b>७३.७८</b>	<b>०.२८</b>	<b>०.४५</b>	<b>०.७४</b>	<b>०.११</b>	<b>०.१८</b>	<b>०.३०</b>	<b>७.१२</b>	<b>११.४२</b>	<b>२५१.०९</b>	<b>३३४.९९</b>	<b>७८.९६</b>
<b>३</b>	५१.४९	४६.३४	५	०.०५	चिलाउने	६०.००	२.९७	७.१६	१०.१३	०.०३	०.०७	०.१०	०.०१	०.०३	०.०४	०.५५	१.३३	१९.४२	३८.९२	११.१
	५१.४९	४६.३४	५	०.०५	साल	४०.००	१.८१	१.९५	३.७६	०.०२	०.०२	०.०४	०.०१	०.०१	०.०२	०.३४	०.३६	११.८४	१०.५९	७.४
	५१.४९	४६.३४	५	०.०५	आप	०.००	०.००	०.००	०.००	०.००	०.००	०.००	०.००	०.००	०.००	०.००	०.००	०.००	०.००	०.०
	५१.४९	४६.३४	५	०.०५	खोटेसल्ला	१८०.००	५.२३	६.७८	१२.००	०.०५	०.०७	०.१२	०.०२	०.०३	०.०५	०.९७	१.२६	३४.१८	३६.८५	३३.४
	५१.४९	४६.३४	५	०.०५	उतिस	४०.००	२.६८	७.७८	१०.४६	०.०३	०.०८	०.१०	०.०१	०.०३	०.०४	०.५०	१.४४	१७.५१	४२.३१	०.०
	५१.४९	४६.३४	५	०.०५	बोटधयरो	४०.००	२.६८	७.७८	१०.४६	०.०३	०.०८	०.१०	०.०१	०.०३	०.०४	०.५०	१.४४	१७.५१	४२.३१	०.०
	५१.४९	४६.३४	५	०.०५	अन्य	४०.००	१.६६	३.४५	५.११	०.०२	०.०३	०.०५	०.०१	०.०१	०.०२	०.३१	०.६४	१०.८५	१८.७४	०.०
<b>जम्मा</b>						<b>४००.००</b>	<b>१७.०२</b>	<b>३४.८९</b>	<b>५१.९१</b>	<b>०.१७</b>	<b>०.३५</b>	<b>०.५२</b>	<b>०.०७</b>	<b>०.१४</b>	<b>०.२१</b>	<b>३.१५</b>	<b>६.४७</b>	<b>१११.३०</b>	<b>१८९.७२</b>	<b>५१.९०</b>

तालिका ३.७: सामुदायिक वनको रुखबाट वार्षिक सङ्कलन गर्न सकिने सिफारिस परिमाण

खण्ड नं.	जम्मा क्षेत्रफल	उत्पादन क्षेत्रफल हे.	स्याम्पल प्लट संख्या	जम्मा स्याम्पलको क्षेत्रफल हे.	मूख्य प्रजाति	रुख संख्या	काठ घ.मी.	दाउरा घ.मी.	जम्मा घ.मि.	काठ घ.मी.	दाउरा घ.मी.	जम्मा घ.मि.	काठ घ.मी.	दाउरा घ.मी.	जम्मा घ.मि.	काठ घ.मी.	दाउरा घ.मी.
क	ग	घ	ङ	च	छ	ज	झ	ञ	ट	ठ	ड	ढ	ण	त	थ	द	ध
																ण X घ	त X घ
१	५६.९४	५१.२५	५	०.२५	चिलाउने	१२.००	९.७५	५.०७	१४.८३	०.२९	०.१५	०.४४	०.१८	०.०९	०.२७	९.००	४.६८
	५६.९४	५४.०९	५	०.२५	साल	१६.००	१२.८०	८.९०	२१.७०	०.३८	०.२७	०.६५	०.२३	०.१६	०.३९	१२.४६	८.६७

	५६.९४	५४.०९	५	०.२५	आँप	८.००	६.००	८.८७	१४.८७	०.१८	०.२७	०.४५	०.११	०.१६	०.२७	५.८५	८.६३
	५६.९४	५४.०९	५	०.२५	खोटेसल्ला	४४.००	४७.३६	२८.५५	७५.९२	१.४२	०.८६	२.२८	०.८५	०.५१	१.३७	४६.१२	२७.८०
	५६.९४	५४.०९	५	०.२५	उतिस	४.००	३.४१	०.००	३.४१	०.१०	०.००	०.१०	०.०६	०.००	०.०६	३.३२	०.००
	५६.९४	५४.०९	५	०.२५	बोटधयरो	१२.००	५.८७	४.८३	१०.७०	०.१८	०.१५	०.३२	०.११	०.०९	०.१९	५.७१	४.७१
	५६.९४	५४.०९	५	०.२५	अन्य	१२.००	९.२६	७.२९	१६.५५	०.२८	०.२२	०.५०	०.१७	०.१३	०.३०	९.०२	७.१०
जम्मा						१०८.००	९४.४६	६३.५२	१५७.९८	२.८३	१.९१	४.७४	१.७०	१.१४	२.८४	९१.४७	६१.५९
२	६९.७९	६२.८१	७	०.३५	चिलाउने	५.७१	३.७७	२.०९	५.८६	०.११	०.०६	०.१८	०.०७	०.०४	०.११	४.२६	२.३७
	६९.७९	६२.८१	७	०.३५	साल	८.५७	५.५७	३.८४	९.४१	०.१७	०.१२	०.२८	०.१०	०.०७	०.१७	६.३०	४.३४
	६९.७९	६२.८१	७	०.३५	आँप	०.००	०.००	०.००	०.००	०.००	०.००	०.००	०.००	०.००	०.००	०.००	०.००
	६९.७९	६२.८१	७	०.३५	खोटेसल्ला	२०.००	१२.५१	७.४२	१९.९४	०.३८	०.२२	०.६०	०.२३	०.१३	०.३६	१४.१५	८.३९
	६९.७९	६२.८१	७	०.३५	उतिस	१७.१४	०.००	०.००	०.००	०.००	०.००	०.००	०.००	०.००	०.००	०.००	०.००
	६९.७९	६२.८१	७	०.३५	बोटधयरो	२.८६	१.९५	१.५४	३.५०	०.०६	०.०५	०.१०	०.०४	०.०३	०.०६	२.२१	१.७४
	६९.७९	६२.८१	७	०.३५	अन्य	५.७१	५.४५	४.२४	९.७०	०.१६	०.१३	०.२९	०.१०	०.०८	०.१७	६.१७	४.८०
जम्मा						६०.००	२१८.१८	१९.१४	४८.४०	०.८८	०.५७	१.४५	०.५३	०.३४	०.८७	३३.०९	२१.६४
३	५१.४९	४६.३४	५	०.२५	चिलाउने	८.००	४.३८	२.५१	६.८९	०.१३	०.०८	०.२१	०.०८	०.०५	०.१२	३.६५	२.०९
	५१.४९	४६.३४	५	०.२५	साल	१२.००	६.९१	४.६८	११.५९	०.२१	०.१४	०.३५	०.१२	०.०८	०.२१	५.७६	३.९१
	५१.४९	४६.३४	५	०.२५	आँप	१६.००	१७.३४	२६.१२	४३.४६	०.५२	०.७८	१.३०	०.३१	०.४७	०.७८	१४.४६	२१.७९
	५१.४९	४६.३४	५	०.२५	खोटेसल्ला	१६.००	१४.८४	८.८७	२३.७१	०.४५	०.२७	०.७१	०.२७	०.१६	०.४३	१२.३८	७.४०
	५१.४९	४६.३४	५	०.२५	उतिस	१६.००	१२.०३	२२.१६	३४.१९	०.३६	०.६६	१.०३	०.२२	०.४०	०.६२	१०.०४	१८.४८
	५१.४९	४६.३४	५	०.२५	बोटधयरो	४.००	२.८८	२.२६	५.१४	०.०९	०.०७	०.१५	०.०५	०.०४	०.०९	२.४१	१.८८
	५१.४९	४६.३४	५	०.२५	अन्य	८.००	२.९८	०.००	२.९८	०.०९	०.००	०.०९	०.०५	०.००	०.०५	२.४९	०.००
जम्मा						८०.००	६१.३६	६६.६०	१२७.९६	१.८४	२.००	३.८४	१.१०	१.२०	२.३०	५१.१९	५५.५५

तालिका ३.८:

बार्षिक सङ्कलन गर्न सकिने खोटोको परिमाण

खण्ड नं.	खण्डको उत्पादनशिल क्षेत्रफल हे.	प्रजाती	रुख संख्या		माउ रुख संख्या	जम्मा खोटो संकलन योग्य रुख संख्या	उत्पादन हुने खोटो/रुख (के.जि.)	अनुमानित उत्पादन परीमाण(के.जि.)
			प्रति हे.	खण्डमा				
१	५१.२५	खोटेसल्ला	४४	२२५५	२५६.२५	१९९८.८	३.५	६९९५.६२५
२	४६.३४	खोटेसल्ला	२०	९२६.८	२३१.७	६९५.१	३.५	२४३२.८५
३	६२.८१	खोटेसल्ला	१६	१००५	३१४.०५	६९०.९१	३.५	२४१८.१८५
जम्मा :	१६०.४		८०	४१८६.८	८०२	३३८४.८		११८४६.६६

**नोट:** उपरोक्त किसिमको उल्लेखित वन गैरकाष्ठ वन पैदावर (खोटो) डिभिजन वन कार्यालय, रामेछापको पञ्चवर्षीय व्यवस्थापन कार्ययोजना अनुसार असर नपर्ने गरी सङ्कलन गरिनेछ। यस बाहेक कुनै पनि वन पैदावर सामुदायिक वन भित्र पाईएमा निकाल्न अति आवश्यक भएमा उपभोक्ता समूहको निर्णय गरी स्वीकृतीको लागि डिभिजन वन कार्यालयमा पठाईनेछ। डिभिजन वन कार्यालयबाट स्वीकृत भएर आईसकेपछि मात्र सो वन पैदावर प्रयोग गर्न सकिनेछ। खोटो सङ्कलन गर्दा खोटो सङ्कलन (कार्यविधि) निर्देशिका, २०६४वमोजिमनैसर्वैकार्यहरुगरिनेछ।

## परिच्छेद ४

### वन व्यवस्थापन

वन व्यवस्थापन भन्नाले निर्धारित उद्देश्य प्राप्तिका लागि कार्य योजनामा आधारित भएर एकीकृत रूपमा गरिने वनको संरक्षण, सम्बर्द्धन र सदुपयोगका कार्यहरूलाई बुझाउँछ। यस सामुदायिक वन क्षेत्रमा रहेको मौजुदा वृद्धि उन्मुख वनस्पतिहरूलाई संरक्षण र सम्बर्द्धन गरी उपयुक्त वातावरण प्रदान गर्ने, कमजोर अवस्थाको वन र खाली स्थानमा नयाँ विरुवा हुर्काउने, विरुवा र पोलको बाक्लो उपस्थित भई वृद्धि हुन नसकेको स्थानमा उपयुक्त वन सम्बर्द्धन प्रणाली मार्फत थप वृद्धिको अवसरको सृजना गर्ने, सम्पूर्ण वन क्षेत्रलाई दिगो रूपमा व्यवस्थापन गर्ने प्रकृया र कार्यहरू यस परिच्छेदमा उल्लेख गरिएको छ।

सामान्यतः दिगो वन व्यवस्थापनले वातावरणीय, सामाजिक तथा आर्थिक गरी तीनवटा पक्षहरूलाई समेटेको हुन्छ। विगतमा वनको संरक्षण मात्र भएको तर भावि सन्ततिको लागि निरन्तर रूपमा वन पैदावार प्राप्त गरी राख्ने सुनिश्चता नभएको अनुभवलाई समेटि यस कार्य योजनामा नयाँ सन्ततीको वन तयार गर्ने खाकाका साथै वन व्यवस्थापनको माध्यमबाट नियमित रूपमा वन पैदावारको आवश्यकता पुरा गर्ने र वातावरणीय सन्तुलन कायम राख्ने तथा स्थानीय जनताको आय आर्जन तथा रोजगारीका अवसरहरू सिर्जना गरी जीविकोपार्जनमा सुधार ल्याउने महत्वपूर्ण विषयहरू समग्र व्यवस्थापनमा राखिएको छ।

### ४.१ वन व्यवस्थापनको लक्ष्य र उद्देश्य

#### ४.१.१ लक्ष्य

वनमा विरुवादेखि बालीचक्र अवधिसम्मका सबै उमेर समूहका रुख विरुवाहरूको उचित अनुपात सधैं रहने गरी वनको दिगो व्यवस्थापन मार्फत वन क्षेत्रको उत्पादकत्व र वन पैदावारको उत्पादनमा वृद्धि गरी वातावरण एवं जैविक विविधताको संरक्षण गर्दै रोजगारी एवं आयआर्जनको अवसरमा वृद्धि गरी स्थानीय उपभोक्ताको सामाजिक तथा आर्थिक विकास मार्फत देशको अर्थतन्त्रमा टेवा पुर्याउने।

#### ४.१.२ उद्देश्य

उल्लेखित लक्ष्य प्राप्तिका लागि निम्न बमोजिमका दीर्घकालीन र अल्पकालीन उद्देश्यहरू तय गरिएको छ।

#### (क) दीर्घकालीन उद्देश्यहरू

- (क) वनको दिगो व्यवस्थापनद्वारा वन पैदावारहरू विशेषतः काठ, दाउरा, सोत्तर सरल र सुलभ तरिकाबाट आपूर्ति गर्ने।
- (ख) वन, वनस्पति, भू तथा जलाधार एवं जैविक विविधताको संरक्षण गर्ने।
- (ग) वनमा आधारित रोजगारीमा वृद्धि गर्ने र स्थानीय समुदायको आर्थिक अवस्थामा सुधार ल्याउने।
- (घ) सामुदायिक वन क्षेत्रमा पर्या-पर्यटनको विकास, लघु उद्यमबाट वन पैदावारको सेवा विविधिकरण र मूल्य अभिवृद्धि गरी रोजगारीका अवसर बढ्ने गर्ने।
- (ङ) वन सम्बर्द्धनका उपायबाट कार्वनको सञ्चिति बढाउने तथा वैकल्पिक उर्जाको प्रयोगबाट कार्वनको उत्सर्जन घटाउँदै वातावरण संरक्षणमा टेवा पुर्याउने।
- (च) वन क्षेत्रको सुशासनमा सुधार तथा पछाडी परेका वर्गको मूल प्रवाहीकरणमा योगदान गर्ने।

#### (ख) अल्पकालीन उद्देश्यहरू

- (क) दिगो वन व्यवस्थापन अनुसार वन पैदावर उत्पादन गर्ने र उत्पादित वन पैदावरहरू जस्तै:- काठ, दाउरा, स्याउला, सोत्तर, घाँस आदि उपभोक्तालाई सहज र सरल रूपमा आपूर्ति गर्ने।
- (ख) वन व्यवस्थापन गर्दा रोजगारीको अवसरमा वृद्धि गर्ने तथा सामुदायिक वन क्षेत्रमा आयमूलक कार्यक्रम सञ्चालन गरि समूहको आय आर्जन बढाउने।
- (ग) विविध प्रजातिहरूलाई स्थान सुहाँउदो कायम राख्न प्राथमिकता दिनुका साथै वनमा पाइने गैहकाष्ठ वन पैदावारको संरक्षण गरी जैविक विविधता संरक्षण गर्ने।

- (घ) वन भित्र रहेका खोला, खोल्सी र मध्यवर्ती क्षेत्रहरूमा आय आर्जन सँग सम्बन्धीत वनस्पतीबाट जैविक विधि अपनाई भू-क्षय नियन्त्रण कार्य गर्नुका साथै यि क्षेत्रहरूमा विपन्न वर्ग केन्द्रित आय आर्जनका अवसरहरू बढाउने।
- (ङ) वन सुशासनमा सुधार तथा लाभांशको उचित बाँडफाँड मार्फत लैंगिक समानता तथा सामाजिक समावेशीकरणमा सहयोग पुर्याउने।

## ४.२ वन सम्बर्द्धन कार्यहरू

यस सामुदायिक वनको दिगो व्यवस्थापन गरी माथि उल्लेखित अल्पकालिन र दीर्घकालिन उद्देश्यहरू प्राप्त गर्नका लागि तपशिल बमोजिमका पत्ल्याउने, झाडी सफाई, सुधार कटान र अग्नी पथ/अग्नी रेखा (Fire line) निर्माण जस्ता वन सम्बर्द्धन कार्यहरू गरिने छ।

### ४.२.१ झाडी सफाई

यस सामुदायिक वनमा झारपात, वनमारा लगायत अनावश्यक प्रजाति र लहराहरूलाई आवश्यक परेमा हटाईने छ। यो कार्य मङ्सिर देखि फाल्गुनसम्म वन प्राविधिकको सल्लाह र सहयोगमा गरिने छ।

### ४.२.२ गोडमेल तथा एकल्याउने

यस वनमा वृक्षारोपण गरिएको क्षेत्र तथा बहुमुल्य प्रजाती रहेको क्षेत्रमा, उक्त प्रजातीलाई कुनै पनि हानी नोक्सानी नहुने तरिकाले आवश्यक गोडमेल तथा एकल्याउने कार्य गरिने छ। वार्षिक रूपमा वृक्षारोपण गरेको ०.५ हेक्टर क्षेत्रफलमा गोडमेल कार्य गरिने छ।

### ४.२.३ पत्ल्याउने कार्य

यस वनमा रहेका पोलहरूको वृद्धि र अवस्थामा सुधार ल्याउन वोट बिरुवाको घनत्व, इच्छाएको प्रजाति, प्राकृतिक पुनरुत्पादन, जैविक विविधता आदिलाई ध्यान दिई थिनिङ्ग खाका (Thinning regime) र थिनिङ्ग चक्र (Thinning cycle) निर्धारण गरी पत्ल्याउने कार्य गरिने छ। आवश्यक परेको देखिएमा पोलको बाहुल्यता रहेको क्षेत्रमा वन प्राविधिकको सल्लाह र सहयोगमा पत्ल्याउने कार्य गरिने छ।

### ४.२.४ हाँगा काट्ने/लख्याउने (Pruning)

२ देखि ८ मिटरसम्म अग्ला रुखहरूको १/३ भाग सम्म र अग्ला तथा बुढा रुखहरूको २/३ भाग लख्याउने । काठको गुणस्तर बृद्धि गर्न छत्रको भाग पनि प्रसस्त मात्रामा कायम राख्नु पर्दछ। यो कार्य उपभोक्ताहरूलाई वन पैदावारको आवश्यकता परेको समयमा, रुखमा पालुवा नआएको बेलामा, फूल र फल पाकी सकेपछि गर्नु उचित हुन्छ।

### ४.२.५ अग्नी रेखा निर्माण

यस वनमा कुनै रोड खन्नु पर्ने र वन प्रयोग गर्ने पर्ने अवस्था आएमा, उक्त रोडले अग्नी रेखाको रूपमा काम गर्ने हिसावले काम गरिने छ। समुदायको सहभागितामा भएका बाटोहरूलाई डढेलो लाग्ने समयमा सरसफाई तथा थप चौडा गरिने छ।

## ४.३ वन संरक्षण कार्यहरू

यस वनको दिगो व्यवस्थापनको लागि वन विनास गर्नेबाट वनलाई जोगाउनु पर्ने हुन्छ। वनलाई हानी नोक्सानी हुन नदिन चोरी निकासीको प्रभावकारी नियन्त्रण, चरिचरण नियन्त्रण, वन डढेलो नियन्त्रण र वन अतिक्रमण नियन्त्रणका कार्यहरू गरिने छ।

### ४.३.१ चोरी निकासी नियन्त्रण

सामुदायिक वनमा पाइने कुनै पनि किसिमको वन पैदावार समूहको इजाजत र कुनै किसिमको प्रमाण विना ओसारपसार गर्न पाइने छैन। विना इजाजत कार्ययोजना विपरित ओसारपसार गरेमा चोरी गरेको मानिने छ। यो सामुदायिक वन क्षेत्र भई वन पैदावार चोरी निकासी गरेको पाइएमा/भेटिएमा विधान बमोजिम समूहले आवश्यक कारवाही तथा दण्ड जरिवाना गर्नेछ। विधान र यस कार्ययोजनामा व्यवस्था भएकोमा सोही अनुसार र नभएको हकमा डिभिजन वन कार्यालय वा नजिकको वन कार्यालयमा आवश्यक कारवाहीको लागि बुझाईने छ। यस सामुदायिक वनमा नियमित

वन हेरालु, समितिद्वारा नियमित गस्तिका साथै आमा समूह र युवा क्लबलाई परिचालन गरी वन पैदावार चोरी निकासीमा नियन्त्रण गरिने छ।

### ४.३.२ चरिचरण नियन्त्रण

यस सामुदायिक वनका सबै खण्डमा चरिचरण पूर्ण रूपले बन्द गरिने छ। उचित समयमा समूहको आमभेलाबाट खण्डहरूमा घाँसको मौज्जात हेरी रोटेशनल पद्धति अपनाई चरिचरणको लागि निश्चित समय खुला गर्न सकिनेछ।

### ४.३.३ वन डढेलो नियन्त्रण

यस सामुदायिक वनको वनक्षेत्रमा सुख्खायाममा प्राय जसो वन डढेलो लाग्ने भएकोले डढेलो नियन्त्रणको लागि तपसिल बमोजिमका उपायहरू अपनाईने छ।

- (क) सामुदायिक वन क्षेत्र भित्र आगो लाग्न सक्ने वस्तु लिई प्रवेश गर्न रोक लगाईने छ।
- (ख) वन क्षेत्रसँग आवादी जग्गा जोडिएर रहेका जग्गाधनीले खर, घाँस पोल्दा सुरक्षित साथ पोली आगो निभाउनु पर्नेछ। सो कार्यबाट हानी नोक्सानी भएमा स्वयम् जिम्मेवारी हुनुपर्ने छ। अचानक कुनै कारणबाट वनमा डढेलो लागेको खबर पाउना साथ आफ्नो काम स्थगित राखेर अनिवार्य रूपमा वन डढेलो निभाउने कार्यमा सहभागि हुनुपर्ने छ।
- (ग) अचानक वन डढेलोबाट हानी नोक्सानी हुनबाट बचाउन तथा नियन्त्रण गर्न सरलता होस भनी समूहको सहभागितामा आवश्यकता अनुसार अग्नि रेखा निर्माण गर्दै लगिनेछ। अग्नी रेखामा प्रत्येक वर्ष आगलागी हुने समय अगावै नियमित रूपमा सफाई गरिने छ।
- (घ) आगलागी नियन्त्रणको लागि वन डढेलो नियन्त्रण उप-समिति गठन गरिने छ।
- (ङ) डिभिजन वन कार्यालयको सहयोगमा अग्नीरोधक सामग्रीको व्यवस्थापन, आगलागी नियन्त्रण सम्बन्धि सचेतना तालिम तथा जनचेतना गोष्ठीहरू आयोजना गरिने छ।
- (च) यस समूह अन्तर्गत पर्ने विद्यालयहरूमा इको क्लव गठन गरी विद्यार्थीहरूमा जनचेतना जगाई आगलागी नियन्त्रण तथा रोकथाम कार्यमा विद्यार्थीहरूलाई समावेश गरिने छ।
- (छ) चैत्र, वैशाख र जेष्ठ महिनामा वन भित्रको बाटोहरूमा हिड्नेलाई विशेष ध्यान तथा सुझाव दिईने छ।
- (ज) आगलागी नियन्त्रणमा उत्कृष्ट योगदान गर्ने उपभोक्ता सदस्यहरूलाई उचित पुरस्कार तथा सम्मानको समेत व्यवस्था गरिने छ।

### ४.३.४ वन अतिक्रमण हटाउने

सामुदायिक वनको सिमाना अतिक्रमण हुन नदिन समय समयमा सामुदायिक वनको सिमा निरीक्षण गरिने छ। कसैले सिमानामा हानी नोक्सानी पुर्याएको वा अतिक्रमण गरेको पाइएमा विधान र यस कार्ययोजना बमोजिम दण्ड जरिवाना गरिने छ। वन अतिक्रमण नगर्न प्रचार प्रसारको अभियानलाई तिब्र पारिनेछ। सिमाना भविष्य सम्मको लागि स्पष्ट होस् भनी ठाउँ ठाउँमा ढुङ्गा, बोर्ड लगाई चिन्ह वा नम्बर अंकित गरिने छ।

### ४.३.५ भू तथा जलाधार संरक्षण सम्बन्धी व्यवस्था

सामुदायिक वन क्षेत्रभित्र भू-क्षय तथा पहिरो जाने जस्ता कुनै प्रकारको कार्य गरिने छैन। भू-क्षय हुन सक्ने सम्भावित क्षेत्र विशेष गरी खोलाको वरपर ढिलबाट २० मिटर भित्रका कुनै किसिमका रुख बिरुवा हटाइने छैन। खोला खोल्सी नियन्त्रण गर्नको लागि आवश्यकता अनुसार जलाधार व्यवस्थापन कार्यालयसँग समन्वय गरी आन्तरिक तथा बाह्य सहयोग जुटाई कार्यक्रम सञ्चालन गरिने छ। खोलामा भएको कटानलाई रोक्नका लागि बायोईन्जिनियरिङ प्रविधि (Bioengineering technology) अपनाईनेछ।

### ४.३.६ जैविक विविधता संरक्षण

सामुदायिक वनभित्र लोप हुन लागेका प्रजातिको अध्ययन गरी तिनीहरूको विशेष संरक्षण गरिने छ। वन काँटछाँट गर्दा कुनै पनि उपयोगी प्रजातिलाई पुरा रूपमा नमासी सबैको प्रतिनिधित्व हुने गरी व्यवस्था मिलाइने छ। सामुदायिक वन क्षेत्रभित्र पाईने कुनै पनि वन्यजन्तु पक्रिन वा मारिने छैन। यदि कसैले कार्ययोजना र विधान विपरित वन्यजन्तु मारेमा

वा नोकसानी पुर्याएमा आवश्यक कारवाहीको लागि सबुत प्रमाण सहित डिभिजन वन कार्यालय वा सम्बन्धित निकायमा पेश गरिने छ। मारेको भए वन्यजन्तुको ओखेटोपहार र मार्न प्रयोग गरिएको हातहतियार समेत डिभिजन वन कार्यालयमा नियमानुसार कारवाहीको लागि पेश गरिने छ। यसको साथै वन र वन्यजन्तुको महत्वबारे जनसमुदायमा प्रचार प्रसार गरिने छ। माथि उल्लेख गरिएका समग्र वन संरक्षण कार्यहरूको कार्यान्वयन खाका तालिका ४.१ बमोजिम हुनेछ।

**तालिका ४.१: वन संरक्षण कार्य योजनाको खाका**

क्र.सं.	वन संरक्षण कार्य	कहाँ?	कहिले?	कसरी?	कसले?
१	चोरी निकासी नियन्त्रण	सम्पूर्ण वन क्षेत्र	वर्षै भरी	हेरालु, समिति र वन डिभिजनवाट नियमित गस्ति	सा.व.उ.स.
२	चरिचरण नियन्त्रण	वन व्यवस्थापन गरिने क्षेत्र	वर्षै भरी	तारवार र छुट्टै हेरालु	सा.व.उ.स.
३	वन डढेलो नियन्त्रण	सम्पूर्ण वन क्षेत्र	वर्षाद बाहेकको समय	आगलागीको समयमा विशेष हेरालु, छिमेकि सा.व. सञ्जाल परिचालन	सा.व.उ.स. र वन डढेलो नियन्त्रण उप-समिति
४	वन अतिक्रमण नियन्त्रण	सम्पूर्ण वन क्षेत्र	वर्षै भरी	हेरालु, समिति र वन कार्यालयवाट नियमित गस्ति साथै सुरक्षा निकायसँग समन्वय गरेर	सा.व.उ.स. र वन अतिक्रमण नियन्त्रण उप-समिति
५	भू तथा जलाधार संरक्षण	सम्पूर्ण वन क्षेत्र	वर्षै भरी	जलाधार व्यवस्थापन कार्यालय र जल उत्पन्न प्रकोप नियन्त्रण कार्यालयसँग सहकार्य गरेर	सा.व.उ.स.
६	जैविक विविधता संरक्षण	सम्पूर्ण वन क्षेत्र	वर्षै भरी	डि.व.का. तथा अन्य सम्बन्धित निकायसँग समन्वय गरेर	सा.व.उ.स.

#### ४.४ वन विकास कार्यहरू

यस सामुदायिक वनका उपभोक्ताहरूको निजी जग्गा तथा उपभोक्ता क्षेत्रमा पर्ने सार्वजनिक, पति र नदि उकास जग्गाहरूमा वनमा पर्ने चापलाई कम गर्न विभिन्न प्रजातिका विरुवाहरू वितरण गरी वृहत वृक्षरोपणको अभियान सञ्चालन गरिने छ। प्रत्येक आर्थिक वर्षमा सफल वृक्षरोपण गरी संरक्षण गर्ने २ जना समूहका उपभोक्ताहरूलाई उत्कृष्ट निजी वन पुरस्कारवाट समेत सम्मान गरिने छ। वन विकास कार्ययोजनाको खाका तालिका ४.२ बमोजिम हुनेछ।

**तालिका ४.२: वन विकास कार्य योजनाको खाका**

क्र.सं.	वन विकास कार्य	कहाँ?	कहिले?	कसरी?	कसले?
१	वृक्षारोपण	खाली क्षेत्र	वर्षादको समयमा	डि.व.का. तथा अन्य सरोकारवाला निकायसँग समन्वय गरेर	सा.व.उ.स.
२	निजी तथा सार्वजनिक जग्गामा वृक्षारोपण	उपभोक्ता समूह भित्र	वर्षादको समयमा	डि.व.का. तथा अन्य सरोकारवाला निकायसँग समन्वय गरेर	सा.व.उ.स.

**४.५ वन सदुपयोग**

सामुदायिक वनको सघन व्यवस्थापन गरी काठ दाउरा सङ्कलन गर्न हरेक वर्ष कार्ययोजनामा निर्दिष्ट भएको वार्षिक खण्डको विस्तृत विवरण तयार पारिने छ। वन व्यवस्थापनका लागि आवश्यक पर्ने कामदारहरू राख्दा स्थानीय उपभोक्ताहरूलाई प्राथमिकता दिइने छ। काठ, दाउरा तथा अन्य वनपैदावारहरू वितरण गर्दा समन्यायिक सिद्धान्तको आधारमा गरिने छ।

**४.६ पर्यापर्यटन प्रवर्द्धन**

सामुदायिक वनमा वन ऐन २०७६, वन नियमावली २०७९ र पर्यापर्यटन प्रवर्द्धन कार्यविधि २०७५ को अधिनमा रहि पर्यापर्यटन विकास र प्रवर्द्धन गरिने छ। पर्यापर्यटनको विकास गर्दा सम्बन्धित स्थानीय तह, डिभिजन वन कार्यालय लगायतका सरोकारवाला निकायको आवश्यक सहयोग र समन्वय लिइने छ।

**४.७ दिगो वन व्यवस्थापन**

सामुदायिक वनको दिगो वन व्यवस्थापन कार्यान्वयन गर्नका लागि, बागमती प्रदेश सरकारको सामुदायिक वनमा दिगो वन व्यवस्थापन कार्यविधि, २०७९ अनुरूप वनको वर्तमान अवस्था मूल्यांकन गरी एक दीर्घकालीन व्यवस्थापन योजना तयार पारिनेछ। यस योजनाले वनस्पति र जैविक विविधताको संरक्षण, पुनः वृक्षारोपण, र सन्तुलित वन उत्पादनको उपयोगमा ध्यान केन्द्रित गर्नेछ। स्थानीय समुदायलाई सक्रिय रूपमा संलग्न गराउँदै उनीहरूको क्षमता विकासका सहित नियमित अनुगमन र नियमनद्वारा वनको दीर्घकालीन स्वास्थ्य सुनिश्चित गरि वन व्यवस्थापनबाट प्राप्त आर्थिक लाभलाई पुनः वन संरक्षण र समाजको विकासमा लगानी गरिनेछ। यस कार्यान्वयनबाट वनको जैविक विविधता, माटोको गुणस्तर, र पानीको स्रोतको संरक्षण हुनुका साथै स्थानीय समुदायलाई दीर्घकालीन आर्थिक लाभ पनि प्राप्त हुनेछ।

## परिच्छेद ५

### वन अपराध तथा दण्ड सजाय

#### ५.१ सामुदायिक वनमा गर्न नहुने कार्यहरू

##### ५.१.१ वन नियमावली २०७९ को नियम ३१ बमोजिम सामुदायिक वनमा गर्न नहुने कामहरू

- क) वन मास्न, सामुदायिक वनले चर्चेको जग्गा धितो बन्धकी राख्न वा अन्य कुनै किसिमले हस्तान्तरण गर्न।
- ख) खोरिया फडानी गर्न।
- ग) घर छाप्रो बनाउन।
- घ) भू-क्षय हुने कुनै काम गर्न।
- ङ) प्रचलित कानून विपरित वन्यजन्तु पक्रन वा मार्न।
- च) चट्टान, माटो, गिट्टी, बालुवा आदि निकाल्न वा ओसार पसार गर्न।

##### ५.१.२ सामुदायिक वनमा गर्न नहुने अन्य कार्यहरू

दफा ७.१.१ मा उल्लेख भएका कार्यहरू तथा देहाय बमोजिमका कार्यहरू समेत गर्नु हुँदैन। यदि कसैले गरे गराएमा यसै कार्ययोजनामा उल्लेख भए बमोजिमको सजाय हुनेछ।

- क) विना इजाजत वन पैदावार हानी नोक्सानी गर्न।
- ख) बिरुवा नोक्सान गर्न।
- ग) वनमा आगो लगाउन।
- घ) चरिचरण गर्न गराउन वा वन क्षेत्रमा घर गोठ बनाउन।
- ङ) रुखको बोक्रा तासी रुख मार्न सक्ने वा सुक्ने अवस्था गराउन।
- च) प्रचलित कानून, समूहको विधान तथा वन कार्ययोजना विपरितका कार्यहरू गर्न गराउन।

#### ५.२ सामुदायिक वनमा गर्न नहुने कार्य गरे गराएमा हुने सजाय

कसैले सामुदायिक वनमा गर्न नहुने भनि उल्लेख भएका कार्यहरू गरे गराएमा वा सामुदायिक वन उपभोक्ता समूहको विधान र वन कार्ययोजना विपरित कार्यहरू गरे गराएमा त्यस्तो काम गर्ने गराउनेलाई तल तालिका ५.१ मा उल्लेख भए बमोजिमको दण्ड जरिवाना र अन्य कानूनी कारवाही गर्ने अधिकार यस सामुदायिक वनको वन उपभोक्ता समितिलाई हुनेछ।

##### तालिका ५.१: कसुर तथा दण्ड जरिवानाको व्यवस्था

क्र.सं.	कसुरको विवरण	दण्ड जरिवाना			कैफियत
		पहिलो पटक	दोस्रो पटक	तस्रो पटक	
१	सालको काठ प्रति क्यू.फि.	१०००	१२००	१६००	प्रयोग गरिएको हातहतियार, साधन तथा वन पैदावार जफत
२	अन्य काठ प्रति क्यू.फि.	५००	१०००	१५००	प्रयोग गरिएको हातहतियार, साधन तथा वन पैदावार जफत
३	वन क्षेत्र अतिक्रमण गरेमा	कानूनी कारवाहीका लागि डि.व.का मा पेश गर्ने			अतिक्रमण हटाउने
४	आगो लगाएमा	१००००	२००००	३००००	नोक्सानिको बिगो थप
५	डालेघाँस काटेमा	५००	१०००	१५००	प्रयोग गरिएको हातहतियार, साधन तथा वन पैदावार जफत
६	भुईँघाँस भारि	५०	१००	१५०	प्रयोग गरिएको हातहतियार, साधन तथा वन पैदावार जफत

क्र.सं.	कसुरको विवरण	दण्ड जरिवाना			कैफियत
		पहिलो पटक	दोस्रो पटक	तस्रो पटक	
७	साटाभाटा प्रति गोटा	१००	२००	३००	प्रयोग गरिएको हातहतियार, साधन तथा वन पैदावार जफत
८	खाँवा, बलो प्रति गोटा	५००	१०००	१५००	प्रयोग गरिएको हातहतियार, साधन तथा वन पैदावार जफत
९	काँचो दाउरा प्रति भारि	५००	१०००	१५००	प्रयोग गरिएको हातहतियार, साधन तथा वन पैदावार जफत
१०	सुकेको दाउरा प्रति भारि	३००	६००	१०००	प्रयोग गरिएको हातहतियार, साधन तथा वन पैदावार जफत
११	गाईबस्तु चरिचरण प्रति चैपाया	१५०	३००	६००	
१२	स्याउला प्रति भारि	२५०	५००	१०००	प्रयोग गरिएको, साधन जफत
१३	गोल प्रति बोरा	५००	१०००	१५००	प्रयोग गरिएको साधन तथा वन पैदावार जफत
१४	बिरुवा हानि नोक्सानि प्रति बिरुवा	१००	२००	४००	प्रयोग गरिएको साधन जफत
१५	गै. का. व. पै.(जडिबुटि) सङ्कलन प्रति के.जी	बिगो बराबर	बिगोको दोब्बर	बिगोको तेब्बर	प्रयोग गरिएको साधन तथा वन पैदावार जफत
१६	वन्यजन्तु तथा पंक्षिको शिकार गरेमा	कानुनी कारवाहीका लागि डि.व.का मा पेश गर्ने			प्रयोग गरिएको साधन तथा वन पैदावार जफत
१७	हुङ्गा फोर्ने झिक्ने प्रति के.जी.	कानुनी कारवाहीका लागि डि.व.का मा पेश गर्ने			प्रयोग गरिएको साधन तथा वन पैदावार जफत
१८	आम भेलामा नआएमा प्रति दिन	५००	७००	१०००	
१९	बैठकमा नआयमा प्रति बैठक	६००	८००	१०००	
२०	कोषको रकम हिनामिना गरेमा	हिनामिनाको दोब्बर			
२१	बोझबाहक	बिगोको ३ गुणा	बिगोको ५ गुणा	बोझबाहक जफत	वन पैदावार जफत

### ५.३ सामुदायिक वनको वन पैदावरको मूल्य

सामुदायिक वन पैदावरको सङ्कलन गरी आन्तरिक खपतको लागि विक्रि वितरण गर्दा तालिका ५.२ को मूल्य अनुसार वितरण गरिने छ। समय सापेक्ष मूल्यमा सा.व.उ.स. को आमभेलावाट निर्णय गरी संशोधन गर्न सकिने छ। निजि प्रयोगको लागि वितरण भएको वन पैदावर व्यापारिक प्रयोजनको लागि प्रयोग गरेमा समूहको निर्णय तथा प्रचलित कानुन बमोजिम कारवाही गरिने छ।

तालिका ५.२: वन पैदावार बिक्रि मूल्य

क्र. सं.	काठको जात	गुणस्तर	ईकाइ	मूल्य रु.				
				घरकाज	विकास निर्माण	प्राकृतिक प्रकोप	दाह संस्कार	अन्य प्रायोजन
१	साल	क श्रेणी	क्यू.फि.	१०००	समितिको	समितिको निर्णय	निशुल्क	समितिको निर्णय
	साल	ख श्रेणी	क्यू.फि.	७००	निर्णय अनुसार	अनुसार बढिमा		
२	खोटे सल्ला	क श्रेणी	क्यू.फि.	२५०	बढिमा १००	१० क्यू. फि	सम्म	ण भेलाबाट
	खोटे सल्ला	ख श्रेणी	क्यू.फि.	१५०	क्यू. फि सम्म	उपभोक्तालाई		
३	अन्य		क्यू.फि.	१५०	उपभोक्तालाई तोकियको मुल्य लिई उपलब्ध गराईनेछ।	उपभोक्तालाई तोकिएको मुल्यमा एक तिहाइ मुल्य लिई उपलब्ध गराईनेछ।		अनुमोदन गर्ने गरी
४	बल्ला ल्ली		क्यू.फि.	८०				
५	दाउरा काँचो		प्रति क्वीन्टल	२५०				
६	दाउरा सुकेको		प्रति क्वीन्टल	२५०				

नोट: उपरोक्त उल्लेखित मूल्यमा समय परिस्थिति अनुसार उपभोक्ता भेलाबाट थपघट पनि गर्न सकिने छ र सो को जानकारी डिभिजन वन कार्यालयलाई उपलब्ध गराईने छ।

## परिच्छेद ६ कोष परिचालन

### ६.१ कोष परिचालन सम्बन्धी व्यवस्था

यस कार्ययोजनामा उल्लेख भएका कार्यक्रमहरू सञ्चालनको लागि समूहको कोषबाट खर्च गरिने छ। वन व्यवस्थापन कार्य भन्नाले वनको संरक्षण, वन सम्बर्द्धन तथा सदुपयोगका कार्यहरू मानिनेछ। वन संरक्षण कार्यहरूलाई कोषको रकम खर्च गर्दा मुख्य प्राथमिकता दिईनेछ। कोषको रकम खर्च गर्दा सकेसम्म सामुदायिक वन विकासमा प्रत्यक्ष वा परोक्ष रूपमा सहयोग पुर्याउने खालका कार्यहरूमा खर्च गरिने छ। यस सामुदायिक वन उपभोक्ता समूहले निम्न स्रोतबाट प्राप्त हुन आएको रकमबाट कोष खडा गरी परिचालन गर्नेछ। कोषको परिचालन यसै समूहको विधानमा उल्लेख भए बमोजिम हुनेछ।

- (क) वन पैदावार बिक्री वितरणबाट प्राप्त रकम।
- (ख) दण्ड जरिवानाबाट सङ्कलित रकम।
- (ग) सरकारी, गैर सरकारी कार्यालय, संघ-संस्थाबाट दिइने चन्दा अनुदान तथा अन्य सहयोग।
- (घ) पुरस्कारको रूपमा समूहमा प्राप्त हुन आएको रकम।
- (ङ) घरधुरीबाट उठाउने शुल्क रकम।
- (च) वन उपभोक्ता प्रवेश शुल्क।
- (छ) यी बाहेक अन्य कुनै स्रोतबाट प्राप्त हुन आएको रकम।

### ६.२ लाभांश वितरण योजना

वन समूहले वन व्यवस्थापनको कार्य गर्दा प्राप्त हुने काठ, दाउरा, घाँस, सोत्तर, स्याउला, जडिबुटी तथा गैहकाष्ठ वन पैदावार जस्ता वनजन्य पैदावारहरू (कार्बन) तथा गैह कार्बन लाभहरूलाई वन समूहले के कसरी बाँडफाँड गरेको छ भन्ने विषय लाभांश वितरण अन्तरगत पर्दछ। सामुदायिक वन उपभोक्ता समूहले वनको कार्य योजना बमोजिम दिगो वन व्यवस्थापनबाट आर्जन गरेको आयलाई वन ऐन २०७६, ३०(क), सामुदायिक वन विकास कार्यक्रमको मार्गदर्शन २०७१ (३.९), सामुदायिक वन उपभोक्ता समूहको आर्थिक कार्यविधि निर्देशिका २०७३ (६.१) अनुसार यो लाभांश वितरण योजना तयार गरिएको छ। यसका साथै वन समिति, घरधुरी सर्वेक्षण तथा समूहगत छलफलबाट प्राप्त जानकारीको आधारमा गैह कार्बन लाभलाई योजनामा थप विस्तार गरिएको छ। यस सामुदायिक वन उपभोक्ता समूहको लाभांश वितरणको अवस्थामा सुधार ल्याउन निम्न अनुसारको उद्देश्य तय गरिएको छ। महिला, दलित, जनजाति, विपन्न, पछाडि परेका वर्ग लगायत समग्र वन उपभोक्ताहरूलाई वन व्यवस्थापन कार्यबाट प्राप्त हुने लाभको उचित हिस्सेदार बनाउने।

उल्लेखित उद्देश्य प्राप्त गर्नको लागि यस सामुदायिक वन उपभोक्ता समूहको मौद्रिक तथा गैरमौद्रिक लाभांश वितरण योजना क्रमशः तालिका ६.१ र ६.२ मा प्रस्तुत गरिएको छ। उक्त तालिकामा लाभांश वितरणको लागि सञ्चालन गरिने क्रियाकलापहरू, परिणाम दर्शाउने आयको वितरण तथा जिम्मेवारीहरू समेटिएको छ।

#### तालिका ६.१: मौद्रिक आयको बाँडफाँड

क्र.सं.	क्रियाकलाप	आयको वितरण	जिम्मेवारी
१.	वनको विकास, संरक्षण र व्यवस्थापन कार्यमा खर्च	वन समूहको जम्मा आयको कम्तिमा २५ प्रतिशत	वन समिति
२.	विपन्न वर्गका महिला, दलित, आदिवासी, जनजातिका लागि लक्षित कार्यक्रम खर्च	१ खर्च भई बाँकि रहेको जम्मा आयको कम्तिमा ५० प्रतिशत	वन समिति
३.	सामुदायिक विकास, संस्थागत विकास, प्रशासनिक र अन्य कार्यको खर्च	१ र २ मा खर्च गरर सकेपछि बाँकी रहेको आय	वन समिति

तालिका ६.२: गैरमौद्रिक लाभको बाँडफाँड

क्र.सं.	क्रियाकलाप	लाभको वितरण	जिम्मेवारी
१.	वन उपभोक्ता समिति तथा मातहतका उप समितिहरूमा समावेशीकरण	अध्यक्ष र सचिव मध्ये एक जना महिला हुनेछ, उप/समितिको जम्मा संख्याको ५० प्रतिशत महिला हुनेछ, समानुपातिक समावेशीको सिद्धान्त अनुसार उप/समितिमा विपन्न, दलित, जनजाति, को सदस्यता रहने छ।	वन समूह तथा सब डिभिजन वन कार्यालय
२.	वन समूहको प्रतिनिधित्व गरी अन्य संघसंस्था तथा कार्यालयमा प्रतिनिधि पठाउँदा	महिला पुरुषको अनुपात बराबर हुने तथा विपन्न वर्गका महिला, दलित, जनजातिलाई प्रतिनिधिको रूपमा पठाउन समानुपातिक समावेशीको सिद्धान्त अवलम्बन गरिने छ।	वन समिति
३.	दिगो वन व्यवस्थापन कार्यबाट श्रृजना हुने रोजगारीको अवसरमा	विपन्न वर्ग, महिला, दलित, जनजातिलाई प्राथमिकता दिइनेछ।	वन समिति
४.	वन समूहले सिपमूलक तालिम सञ्चालन गर्दा	महिला पुरुषको अनुपात बराबर हुने तथा विपन्न वर्गका महिला, दलित, जनजाति समेतको समानुपातिक समावेशीकरण सुनिश्चित गरिने छ।	वन समिति
५.	काठ, दाउरा, घाँस तथा सोत्तर वितरण गर्दा	विपन्न वर्गकालाई निःशुल्क तथा न्यूनतम मूल्यमा उपलब्ध गराईने छ।	वन समिति
६.	अन्य लाभहरू	वन समितिले न्यायोचित बाँडफाँडको लागि गर्ने निर्णय अनुसार हुनेछ।	वन समिति

## परिच्छेद ७

### वन उद्यम विकास तथा आय आर्जन कार्यक्रम

#### ७.१ वन उद्यम विकास तथा प्रवर्धन कार्यक्रम

सामुदायिक वनबाट काठ, दाउरा, घाँस, सोत्तर जस्ता उपभोक्ताका दैनिक आधारभूत आवश्यकता पूरा गर्नुका साथै वनमा आधारित उद्यम सञ्चालन गरेर समूहमा रोजगारी तथा आर्थिक उपार्जनका अवसर सिर्जना गरी जीविकोपार्जनमा सुधार ल्याइने छ। वन उद्यम स्थापना गर्दा व्यावसायिक योजना तयार पारिनेछ। वन पैदावारमा आधारित उद्यम स्थापना गर्दा विपन्न वर्ग, महिला, आदिवासी, जनजाति तथा दलित समुदायलाई विशेष प्राथमिकता दिइनेछ। उद्यम सञ्चालन गर्दा छिमेकी सामुदायिक वन उपभोक्ता समूह र निजी क्षेत्रको साझेदारीमा समेत सञ्चालन गर्न सकिनेछ।

#### ७.२ सीप तथा आयमूलक कार्यक्रम

यस सामुदायिक वन उपभोक्ता समूहका सदस्यहरूको जीविकोपार्जनमा सुधार ल्याउन विभिन्न आयमूलक कार्यक्रमहरूलाई प्राथमिकताका साथ सञ्चालन गरिने छ। यी कार्यक्रमहरू सञ्चालन गर्नका लागि समूह पहिचान गरी साधारण सभामा पेश गरी अनुमोदन समेत गरिने छ। यी कार्यक्रमहरू सञ्चालनका लागि आवश्यक तालिमको समेत व्यवस्था गरिने छ। यस सामुदायिक वन उपभोक्ता समूहद्वारा तपसिल बमोजिमका कार्यक्रमहरू सञ्चालन गरिने छ।

- |                                       |                                   |
|---------------------------------------|-----------------------------------|
| क) जडिबुटी खेती                       | ख) मौरीपालन                       |
| ग) कुखुरा पालन                        | घ) गाई/भैंसी पालन                 |
| ङ) बाख्रा पालन                        | च) च्याउ खेती                     |
| छ) शिपमूलक तालिम                      | ज) फलफूल, तरकारी खेती             |
| झ) फर्निचर उद्योग स्थापना तथा सञ्चालन | ञ) बाँस तथा उन्नत जातको घाँस खेती |

#### ७.३ विपन्न वर्गका लागि विशेष योजना

यस कार्ययोजना अवधिमा वन व्यवस्थापनका कार्यमा रोजगारी सृजना, सहूलियत दरमा काठ दाउरा वितरण र विभिन्न आयमूलक कार्यक्रमहरूको सञ्चालनबाट गरिबी न्यूनीकरणमा उल्लेखनीय योगदान पुग्ने अपेक्षा गरिएको छ। समूहले उपभोक्ता घरधुरीलाई धनी, मध्यम र विपन्न गरी तीन वर्गमा विभाजन गरेको छ। विपन्न वर्गलाई वन व्यवस्थापन गर्ने कार्यमा शसक्त रूपमा परिचालन गरी वनको प्रभावकारी व्यवस्थापन गर्नको लागि वन समितिसँग छलफल, घरधुरी सर्वेक्षण तथा समूहगत छलफलहरू गरिएको थियो। उक्त छलफल कार्यक्रमहरूबाट प्राप्त तथ्यांकको आधारमा यो गरिबी न्यूनीकरण योजना तयार गरिएको छ। यस योजनाको उद्देश्य यस प्रकार रहको छ।

वन उपभोक्ता समूहका विपन्न तथा गरिब वर्गका सदस्यहरूको आर्थिक सबलीकरण मार्फत वन व्यवस्थापन कार्यलाई प्रभावकारी बनाउने।

उल्लेखित उद्देश्य प्राप्त गर्नको लागि तालिका ७.१ मा प्रस्तुत गरिएको योजनामा गरिबी न्यूनीकरणको लागि सञ्चालन गरिने क्रियाकलाप, कार्यक्रमको लक्ष्य/सूचक, क्रियाकलाप सञ्चालन गर्ने तरिका तथा जिम्मेवारीलाई समावेश गरिएको छ।

#### तालिका ७.१: गरिबी न्यूनीकरण योजना

क्र.सं.	क्रियाकलाप	लक्ष्य/सूचक	कसरी	जिम्मेवारी
१.	अतिविपन्न तथा गरिब परिवारको लागि जीविकोपार्जनमा सघाउ पुर्याउने सीपमूलक तालिम (सिलाइ कटाइ, हाउस वाइरिंग, सिकर्मी, डकर्मी, इलेक्ट्रोनिक, सवारी चालक आदी) सञ्चालन तथा सामाग्री सहयोग गर्ने।	योजना अवधिमा प्रति २ वर्षमा १ वटा सिपमूलक तालिम सञ्चालन गरिने छ।	सम्बन्धित विज्ञको सहयोगमा तालिम आयोजना गरेर	वन समिति

क्र.सं.	क्रियाकलाप	लक्ष्य/सूचक	कसरी	जिम्मेवारी
२.	पशुपालन (गाई/भैसी, बाखा, कुखुरा आदी) मा सहयोग प्राप्त गर्ने घरधुरीलाई उक्त पशुपालन सम्बन्धी तालिम दिइ सहयोग गर्ने।	२० विपन्न घरधुरीले (योजना अवधीमा २ वटा तालिम सञ्चालन गरिने छ)	कृषि विज्ञको सहयोगमा तालिम आयोजना गरेर	वन समिति
३.	च्याउ खेति तथा बेमौसमी तरकारी खेति सम्बन्धी तालिम सञ्चालन तथा सहयोग (सिचाइ तथा बीउ) गर्ने।	२० विपन्न घरधुरीले (योजना अवधीमा २ वटा तालिम सञ्चालन गरिने छ)	विज्ञको सहयोगमा तालिम आयोजना गरेर	वन समिति
४.	घरेलु, लघु उद्यम सञ्चालनमा आर्थिक सहयोग गर्ने।	१० विपन्न घरधुरीले (योजना अवधीमा २ वटा तालिम सञ्चालन गरिने छ)	विज्ञमार्फत तालिम तथा सामाग्री सहयोग गरेर	वन समिति
५.	अतिविपन्न परिवारका विधार्थीहरूलाई शैक्षिक सहयोग (पोशाक, झोला, शुल्क, कपी, कलम, किताब, खाजा खर्च आदी) गर्ने।	२ जना विपन्न परिवारबाट (१ छात्र र १ छात्रा)	वन समितिको निर्णयले विधार्थी छनोट गरेर	वन समिति
६.	वन कार्ययोजना तथा विधानको महत्व, विषयवस्तु तथा विपन्नमूखी योजनाको बारेमा जानकारी गराउने।	सबै विपन्न परिवारलाई	सब-डि.ब.का.को उपस्थितिमा कार्यक्रम संचालन गरेर	वन समिति तथा वन कार्यालय
७.	वन समूहले अतिविपन्न तथा गरिब परिवारको लागि वन पैदावार निशुल्क वा न्यूनतम मुल्यमा उपलब्ध गराउने।	समितिको निर्णयले काठ वर्षको एक पटक (१० क्यू फि)	समितिले निर्णय गरेर	वन समिति
८.	वन समूहले अति विपन्न तथा गरिबको लागि घुम्ती कोष स्थापना तथा संचालन गर्ने।	नगद रु. ५० हजार को घुम्तिकोष स्थापना (वार्षिक)	कोषको रकम तथा स्थापना सम्बन्धी निर्णय गरेर	वन समिति
९.	सामुदायिक वनबाट सृजना हुने रोजगारीमा विपन्न परिवारलाई प्राथमिकता दिने।	रोजगारीको कम्तिमा ५० प्रतिशत विपन्नलाई	सामुदायिक वनबाट सृजना हुने रोजगारीमा विपन्नलाई प्राथमिकतामा राखेर	वन समिति
१०.	अतिविपन्न तथा गरीब परिवारहरूलाई बैकल्पिक उर्जा (गोबर ग्यास, सुधारिएको चुलो, सोलार, ग्यास चुलो आदी) मा सहयोग गर्ने।	आवश्यकता तथा अनुदान बमोजिम वितरण गरिने	वन समितिले कुन घरधुरीलाई के सहयोग गर्ने भनी निर्णय गरेर	वन समिति
११.	प्राण घातक रोग लागेका विपन्न परिवारलाई औषधी उपचारमा सहयोग गर्ने।	आवश्यकता अनुसार	वन समितिको निर्णयले रकम तोकेर	वन समिति

**परिच्छेद ८**  
**लैङ्गिक समानता र समावेशिकरण**

**८.१ वन सुशासन सुधार योजना**

वन समूहको निर्णय प्रकृया कस्तो छ, गरिएका निर्णयको कार्यान्वयन कसरी भएको छ, वन समिति तथा उपभोक्ताहरूले वन व्यवस्थापन गर्ने जिम्मेवारीको पालना के कसरी गरेका छन् र प्राप्त लाभको बाँडफाँड के कसरी भएको छ भन्ने विषयहरू वन सुशासन अन्तरगत पर्दछन्। यस सामुदायिक वन उपभोक्ता समूहले सुशासनको अवस्थामा सुधार ल्याउन निम्न अनुसारका उद्देश्यहरू लिएको छ।

- क) वन समूहको निर्णय प्रकृयाको साथै निर्णय कार्यान्वयनको अवस्थामा सुधार गरी वन व्यवस्थापन कार्यमा समूहको प्रभावकारीता बढाउने।
- ख) महिला, दलित, जनजाति, विपन्न, पछाडी परेका वर्ग लगायत समग्र वन उपभोक्तालाई वन व्यवस्थापन कार्यमा जिम्मेवार तथा अर्जित लाभमा हिस्सेदार बनाउने।

उल्लेखित उद्देश्यहरू प्राप्त गर्नको लागि यस सामुदायिक वन उपभोक्ता समूहको वन सुशासन सुधार योजना तलको तालिका ८.१ मा प्रस्तुत गरिएको छ। यस योजनामा सुशासन सुधारको लागि सञ्चालन गरिने क्रियाकलापहरू, परिणाम दर्शाउने सूचकहरू, क्रियाकलापहरू कार्यान्वयन गर्ने तरिका तथा जिम्मेवारी समेटिएको छ।

**तालिका ८.१: वन सुशासन सुधार योजना**

क्र.सं.	क्रियाकलाप	सूचक	कसरी	जिम्मेवारी
१	म्याद सकिनु पूर्व विधान तथा वन कार्ययोजना परिमार्जन गर्ने	विधान तथा वन कार्ययोजना अवधि हुँदै परिमार्जन भएको हुनेछ	सब डिभिजन वन कार्यालयसँग समन्वय गरेर	वन समिति
२	सा.व.उ.स.को कार्यालय स्थापना तथा सञ्चालन गर्ने	सा.व.उ.स.को कार्यालय स्थापना भई दैनिक रूपमा कार्य सञ्चालन भएको हुनेछ	वन उपभोक्ताहरूको सहभागिता जुटाएर	वन समिति तथा समूह
३	वार्षिक योजना तयार गरी सोही अनुरूप कार्यान्वयन गर्ने	समूहले हरेक वर्ष वार्षिक योजना तयार गरी कार्य गरेको हुनेछ	वन कार्यालयसँग समन्वय गरेर	वन समिति
४	सावउसको वार्षिक प्रगति प्रतिवेदन डिवकामा पेश गर्ने।	डिवकाले वार्षिक प्रगति प्रतिवेदन बुझ्नेको पत्र समूहमा हुनेछ।	वार्षिक प्रगति प्रतिवेदन तयार गरेर	वन समिति
५	विधान तथा कार्ययोजनामा उल्लेख भएको प्रकृया अनुसार छलफल तथा निर्णय गर्ने	निर्णय प्रकृयाको बारेमा उपभोक्ता घरधुरीलाई जानकारी हुनेछ।	निर्णयहरू साधारण भेलाबाट अनुमोदन गराएर	वन समिति
६	समितिको निर्णयहरूमा उपभोक्ताको प्रभाव बढाउने	सम्पूर्ण निर्णयहरू उपभोक्तालाई जानकारी हुनेछ।	निर्णयहरू साधारण भेलाबाट अनुमोदन गराएर	वन समिति
७	आम्दानी खर्चको सार्वजनिक सुनुवाइ गर्ने	आम्दानी तथा खर्चको बारेमा उपभोक्तालाई जानकारी हुनेछ।	वन प्राविधिकको उपस्थितिमा सार्वजनिक सुनुवाइ गरेर	वन समिति, सब डिभिजन वन कार्यालय

क्र.सं.	क्रियाकलाप	सूचक	कसरी	जिम्मेवारी
८	विधानमा समिति पदाधिकारी तथा उपभोक्ताको काम कर्तव्य र अधिकार तोक्ने	समिति पदाधिकारीलाई आफ्नो काम कर्तव्य र अधिकार स्पष्ट भइ सोही बमोजिम कार्य गरेको हुनेछ।	विधान, कार्ययोजनाको विषयवस्तुको बारेमा जानकारीमूलक कार्यक्रम गरेर	वन समिति, सब डिभिजन वन कार्यालय
९	वार्षिक रूपमा कम्तिमा एक पटक साधारण सभा आयोजना गर्ने	समूहले हरेक वर्ष साधारण सभा आयोजना गरेको हुनेछ।	विधान अनुसार उपभोक्ता घरधुरीको उपस्थितिमा साधारण सभा गरेर	वन समिति
१०	वन समूहले सार्वजनिक लेखा परीक्षण गर्ने	समूहले हरेक वर्ष सार्वजनिक लेखा परीक्षण गरेको हुनेछ।	सार्वजनिक लेखा परीक्षण गरेर	वन समिति
११	निर्णय प्रकृया तथा कार्यान्वयन उपर समितिको जिम्मेवारीता बढाउने	समितिले अपनत्वको साथ साधारण भेला तथा बैठकमा उठेका सवालको उत्तर दिनेछ।	साधारण भेला, बैठक, छलफल तथा गोष्ठी आयोजना गरेर	वन समिति तथा उपभोक्ता
१२	सा.व.को निर्णय तथा क्रियाकलाप सञ्चालन गर्दा महिला, दलित, जनजाति, , विपन्न तथा अन्य सरोकारवालाको प्रभाव बढाउने।	निर्णय गर्दा तथा क्रियाकलाप सञ्चालन गर्दा महिला, दलित, जनजाति, , विपन्न तथा सम्बन्धीत सरोकारवालाको आवाज समावेश भएको हुनेछ।	निर्णय गर्दा तथा क्रियाकलाप सञ्चालन गर्दा महिला, दलित, जनजाति, , विपन्नको राय सल्लाह लिएर	वन समिति
१३	वन व्यवस्थापनबाट प्राप्त हुने लाभको न्यायोचित बाँडफाँड गर्ने	लाभको बाँडफाँड गर्दा लाभांश वितरण योजना अनुसार भएको हुनेछ।	लाभांश वितरण योजना कार्यान्वयन गरेर	वन समिति
१४	महिला, दलित, जनजाति, , विपन्न तथा अन्य सरोकारवालाको विचारको सम्मान तथा पक्षपात रहित कार्य गर्ने।	निर्णय गर्दा तथा क्रियाकलाप सञ्चालन गर्दा लैगिक, आदिवासी समूह तथा आर्थिक स्तर जस्ता तत्वको प्रभाव रहित हुनेछ।	समानता, समता तथा सकारात्मक विभेदको सिद्धान्त अवलम्बन गरेर	वन समिति
१५	वन समूहमा महिला, दलित, जनजाति, , विपन्न तथा अन्य सरोकारवालाको आपसी सम्बन्ध तथा समन्वय विस्तार गर्ने।	वन समूहमा महिला, दलित, जनजाति, , विपन्न तथा अन्य सरोकारवालाहरूबीच आपसी सम्बन्ध तथा समन्वय भएको हुनेछ।	महिला, दलित, जनजाति, , विपन्न तगायत सरोकारवालाबीच आपसी सम्बन्ध, समन्वय विस्तार गरेर।	वन समूह, समिति तथा उपभोक्ता
१६	वन समूहले डिभिजन, सब डिभिजन वन कार्यालयहरू, स्थानीय तह, विभिन्न	वन समूहमा महिला, दलित, जनजाति, , विपन्न तथा अन्य	वन कार्यालयहरू, स्थानीय तह,	वन समूह, समिति, सब

क्र.सं.	क्रियाकलाप	सूचक	कसरी	जिम्मेवारी
	संघसंस्था तथा अन्य सरोकारवालाहरूसँग आपसी सम्बन्ध, समन्वय तथा सहकार्य विस्तार गर्ने।	सरोकारवालाहरूबीच आपसी सम्बन्ध, समन्वय तथा सहकार्य भएको हुनेछ।	विभिन्न संघसंस्था तथा अन्य सरोकारवालासँग समान उद्देश्यमा समन्वय तथा सहकार्य विस्तार गरेर।	डिभिजन वन कार्यालय
१७	समूह, समिति तथा उपभोक्ताको प्रयोगात्मक ज्ञान, सीप, अनुभव, नेतृत्व विकास, स्रोत व्यवस्थापन, कार्यपद्धतिमा सुदृढ गर्ने।	यस योजना अवधिमा १०० जना वन व्यवस्थापन, ५० जना लेखा व्यवस्थापन मार्फत कार्य सम्पदान गर्न सक्ने जनशक्ति तयार भएको हुनेछ।	वन समूहले सम्बन्धीत सरोकारवालाहरूसँग समन्वय गरी सम्बन्धीत विज्ञहरूको सहायताले तालिम तथा कार्यक्रमहरू सञ्चालन गरेर। वार्षिक एउटा वन व्यवस्थापन तालिम सञ्चालन गरिने छ।	वन समिति
१८	वन समूहले परिवर्तित परिस्थिति अनुसार नयाँ ज्ञान सीपको प्रयोग मार्फत आन्तरिक प्रकृतिलाई परिवर्तन गर्ने।	वन समूहले परिस्थिति अनुसार कार्यशैलीमा नयाँ तथा प्राविधिक ज्ञान सीपको प्रयोग गरेको हुनेछ।	समूहलाई आवश्यक पर्ने नयाँ ज्ञान सीप सिकेर तथा अनुसन्धान गरेर	वन समिति, सब डिभिजन वन कार्यालय

## ८.२ लैङ्गिक समावेशीकरण योजना

वन समूहमा पुरुष र महिलाको जनसंख्या बराबर देखिन्छ भने अधिकांश पुरुषहरू घर बाहिर (विदेश वा जिल्ला बाहिर) कामको खोजीमा जानु परेको बाध्यात्मक अवस्था छ। बाह्रै महिना गाउँमा बस्ने महिला जनशक्ति वनको विकास, संरक्षण र व्यवस्थापन कार्यमा जुटिरहेको छ। यसरी वन व्यवस्थापन कार्यको अग्रपंक्तिमा रहको महिला वर्गको पहुँच र नियन्त्रण वन समूहको नीति निर्माण तथा कार्यान्वयन तहमा हुँदा वन व्यवस्थापन कार्यमा थप प्रभावकारीता आउने देखिन्छ। त्यसैले यस सामुदायिक वन उपभोक्ता समूहले महिला वर्गलाई वन समूहको हरेक अवयवमा समाहित गराउन निम्न अनुसारका दुईवटा विशिष्ट उद्देश्यहरू लिएको छ।

- महिला वर्गको सामाजिक तथा आर्थिक सबलीकरणमा योगदान पुर्याउने र
- लैङ्गिक विभेदलाई निरुत्साहित गर्दै वन समूहको निर्णय प्रकृया तथा कार्यान्वयनको तहहरूमा महिला वर्गको समायतिकरण गर्ने।

लैङ्गिक दृष्टिकोणबाट उपभोक्ता समूहको विश्लेषण गर्दा प्राप्त भएका जानकारीको आधारमा यो लैङ्गिक समावेशीकरण (Gender Inclusion) योजना तयार गरिएको छ। उल्लेखित उद्देश्यहरू प्राप्त गर्नको लागि तालिका ८.२ मा प्रस्तुत गरिएको योजनामा समायतिकरणको लागि गरिने क्रियाकलाप, लक्ष्य/सूचक, क्रियाकलाप कार्यान्वयन गर्ने तरिका तथा जिम्मेवारी समेटिएको छ।

तालिका ८.२: लैङ्गिक समायतिकरण योजना

क्र.सं.	क्रियाकलाप	लक्ष्य/सूचक	कसरी	जिम्मेवारी
१.	वन समितिको बैठक तथा आम भेलामा महिला सदस्यहरूले राखेको प्रस्तावलाई माइनुट गर्ने।	हरेक बैठक तथा आमभेलामा	प्रस्तावलाई माइनुटिङ गरेर	वन समिति
२.	वन समितिको बैठक तथा आम भेलामा महिला सदस्यहरूले राखेको प्रस्ताव उपर छलफल गरी निर्णयलाई माइनुट गर्ने।	हरेक बैठक तथा आमभेलामा	निर्णयलाई माइनुटिङ गरेर	वन समिति
३.	वन समूहले गठन गर्ने वन समिति तथा उप समितिहरूमा महिला सदस्य सुनिश्चित गर्ने।	वन समिति तथा हरेक उप समितिहरूमा कम्तिमा ५० प्रतिशत	कम्तिमा ५० प्रतिशत महिला सदस्य छनोट गरेर	वन समिति
४.	उपभोक्ता क्षेत्रमा गठन भएका/हुने समूह तथा समिति (वित्तीय, सामाजिक, साँस्कृतिक) हरूमा महिला सदस्य सुनिश्चित गर्ने।	हरेक समितिहरूमा कम्तिमा ५० प्रतिशत	कम्तिमा ५० प्रतिशत महिला सदस्य छनोट गरेर	वन समिति तथा उपभोक्ता
५.	वन समिति तथा उप समितिका महिला सदस्यहरूलाई कार्यालय व्यवस्थापन, लेखा व्यवस्थापन, नेतृत्व विकास लगायत तालिम प्रदान गर्ने।	वन समिति तथा उप समितिका सबै महिला सदस्यहरूले कार्यालय व्यवस्थापन, लेखा व्यवस्थापन, नेतृत्व विकास लगायत तालिम हासिल गरेको	वन समितिले सरोकारवालासँग समन्वय गरी विज्ञको सहायतामा उक्त तालिम संचालन गरेर	वन समिति
६.	वन उपभोक्ता क्षेत्रका समूह, समिति तथा संघ संस्थाहरूबाट उपभोक्ता क्षेत्रका वा बाहिरका संघ संस्था वा कार्यालयसँग बैठक, समन्वय वा प्रतिनिधि पठाउदा महिला प्रतिनिधि पठाउने	दुई जना प्रतिनिधि पठाउदा एक जना महिला, एक जना पठाउदा महिला र पुरुष पालैपालो पठाउने	समितिले प्रतिनिधिको नाम निर्णय गरेर	वन समिति
७.	वन कार्ययोजना तथा विधानको महत्व, विषयवस्तु तथा महिला सम्बन्धी योजनाको बारेमा वन समिति तथा उपसमितिको महिला सदस्यहरूलाई जानकारी गराउने।	वन समिति तथा उपसमितिको सबै महिला सदस्यलाई जानकारी गराउने	वन प्राविधिकको उपस्थितिमा छलफल कार्यक्रम आयोजना गरेर	वन समिति
८.	वन समिति तथा उप समितिका सदस्यहरूलाई वन तथा वातावरण सम्बन्धी नीति नियम बारेमा जानकारी गर्ने।	वन समिति तथा उप समितिका सबै सदस्यहरू वन तथा वातावरण सम्बन्धी नीति नियम बारेमा जानकारी हुनेछन्।	वन प्राविधिकको उपस्थितिमा कार्यक्रम आयोजना गरेर	वन समिति
९.	लैङ्गिक समायतिकरण सम्बन्धी सचेतना कार्यक्रम संचालन गर्ने	५ पटक ( २ वर्षमा १ वटा तालिम सञ्चालन गरिने छ। )	लैङ्गिक विज्ञको सहायोगमा कार्यक्रम संचालन गरेर	वन समिति

क्र.सं.	क्रियाकलाप	लक्ष्य/सूचक	कसरी	जिम्मेवारी
१०.	कार्य क्षेत्रमा महिला मैत्री वातावरण सुनिश्चित गर्ने।	कार्य क्षेत्रमा लैंगिक मैत्री शब्द प्रयोग हुनेछ।	वन समिति, उप समितिका सबै सदस्य तथा सामाजिक अगुवाको सहभागीतामा सचेतना कार्यक्रम संचालन गरेर	वन समिति, उपभोक्ता तथा सामाजिक अगुवा
११.	सामुदायिक भवन तथा सार्वजनिक स्थलमा महिला तथा पुरुषको लागि छुट्टाछुट्टै शौचालय निर्माण गर्ने।	सामुदायिक भवन तथा सार्वजनिक स्थलमा महिला र पुरुषको लागि छुट्टाछुट्टै शौचालय निर्माण हुनेछ।	सरोकारवालासँग समन्वय गरी महिला र पुरुषको लागि छुट्टाछुट्टै शौचालय निर्माण गरेर	वन समिति तथा स्थानीय तह
१२.	एकल महिला, फरक क्षमता भएका महिला, सामाजिक रूपमा पिछडिएको वर्ग, महिला घरमुली भएको परिवारको महिला सदस्य, अतिविपन्न परिवारका महिलाको लागि जीविकोपार्जनमा सघाउ पुरयाउने सीप मूलक तालिम, मह उत्पादन, च्याउ खेती, साना पसल स्थापना आदिमा आर्थिक सहयोग गर्ने।	योजना अवधिमा कम्तिमा २० जना उक्त महिलाहरुले सिकेको वा प्राप्त तालिम तथा सहयोगबाट जीविकोपार्जन गरिरहेका हुनेछन्।	विषय विज्ञको सहयोग लिई उक्त तालिम तथा प्रविधि सिकाएर	वन समिति
१३.	जेहेन्दार विद्यार्थीलाई छात्रवृत्ति प्रदान गर्ने।	योजना अवधिमा कम्तिमा १० जना विद्यार्थीलाई।	सरकारी विधालयमा अध्ययन गर्ने उपभोक्ता क्षेत्रका जेहेन्दार विद्यार्थी छनोट गरेर	वन समिति

### ८.३ सामाजिक समावेशिकरण योजना

नेपाल सामाजिक तथा जातिय विविधतामा धनी देश हो। त्यसैगरी यस वन उपभोक्ता समूहमा पनि सामाजिक, जातिय तथा आर्थिक समूहहरु रहेका छन्। सामाजिक तथा जातिय रूपमा दलित, जनजाती, ब्राह्म क्षेत्रीको बसोबास छ भने आर्थिक रूपमा सापेक्षित धनी देखि अति विपन्न वर्ग यस समूहमा रहेका छन्। खास गरी सामाजिक, जातिय र पछाडी परेको वर्गलाई वन व्यवस्थापनको मूलधारमा प्रवाहीकरण गर्ने कार्य के कसरी भएको छ र समावेशिकरणलाई थप सबलीकरण कसरी गर्न सकिन्छ भन्ने विषय सामाजिक समावेशिकरण अन्तरगत पर्दछ। यस सामुदायिक वन उपभोक्ता समूहले विविध सामाजिक वर्गलाई वन समूहको हरेक अवयव तथा निर्णय गर्ने तहमा समावेश गराउन निम्न अनुसारका उद्देश्य लिइएको छ।

- सामाजिक तथा पिछडीएका वर्गको सबलीकरणमा योगदान पुर्याउने,
- सामाजिक समानता कायम राख्दै वन समूहको हरेक अवयवमा सामाजिक समावेशिकरण मार्फत वन व्यवस्थापन कार्यमा प्रभावकारीता ल्याउने।

वन समितिसँग छलफल, घरधुरी सर्वेक्षण तथा समूहगत छलफलबाट प्राप्त तथ्यांकको आधारमा यो सामाजिक समावेशिकरण योजना तयार गरिएको छ। उल्लेखित उद्देश्य प्राप्त गर्नको लागि तालिका ८.३ मा प्रस्तुत गरिएको

योजनामा सामाजिक समावेशीकरणको लागि गरिने क्रियाकलाप, लक्ष्य/सूचक, क्रियाकलाप कार्यान्वयन गर्ने तरिका तथा जिम्मेवारी समेटिएको छ।

### तालिका ८.३ सामाजिक समावेशीकरण योजना

क्र.सं.	क्रियाकलाप	लक्ष्य/सूचक	कसरी	जिम्मेवारी
१.	वन समितिको बैठक तथा आम भेलामा उठेका सामाजिक समावेशीकरण सम्बन्धी प्रस्तावलाई माइनुट गर्ने।	हरेक बैठक तथा आमभेलामा	प्रस्तावलाई माइनुटिड गरेर	वन समिति
२.	वन समितिको बैठक तथा आम भेलामा उठेका सामाजिक समावेशीकरण सम्बन्धी प्रस्ताव उपर छलफल गरी निर्णयलाई माइनुट गर्ने।	हरेक बैठक तथा आमभेलामा	निर्णयलाई माइनुटिड गरेर	वन समिति
३.	वन समूहले गठन गर्ने समिति तथा उप समितिहरूमा दलित, जनजाति, विपन्न वर्ग लगायत सामाजिक समूहको सदस्यता सुनिश्चित गर्ने।	सामाजिक संरचनाको अनुपात अनुसार समिति तथा उप समितिहरूमा सदस्य चयन हुनेछन।	सामाजिक अनुपातमा सदस्य चयन गरेर	वन समिति
४.	उपभोक्ता क्षेत्रमा गठन भएका/हुने समूह तथा समिति (वित्तीय, सामाजिक, साँस्कृतिक) हरूमा दलित, जनजाति, विपन्न वर्ग लगायत सामाजिक समूहको सदस्यता सुनिश्चित गर्ने।	सामाजिक संरचनाको अनुपात अनुसार समिति तथा उप समितिहरूमा सदस्य चयन हुनेछन।	सामाजिक अनुपातमा सदस्य चयन गरेर	वन समिति
५.	वन समिति तथा उप समितिका दलित, जनजाति, विपन्न वर्ग लगायत सदस्यहरूलाई कार्यालय व्यवस्थापन, लेखा व्यवस्थापन, नेतृत्व विकास सम्बन्धी तालिम प्रदान गर्ने।	वन समिति तथा उप समितिका दलित, जनजाति, विपन्न वर्ग लगायत सबै सदस्यहरूलाई कार्यालय व्यवस्थापन, लेखा व्यवस्थापन, नेतृत्व विकास लगायत तालिम हासिल गरेको	वन समितिले सरोकारवालासँग समन्वय गरी विज्ञको सहयातामा उक्त तालिम संचालन गरेर	वन समिति
६.	वन उपभोक्ता क्षेत्रका समूह, समिति तथा संघ संस्थाहरूबाट उपभोक्ता क्षेत्रका वा बाहिरका संघ संस्था वा कार्यालयसँग बैठक, समन्वय वा प्रतिनिधि पठाउदा दलित, जनजाति, विपन्न वर्गबाट समेत सदस्य प्रतिनिधि पठाउने	पालैपालो क्रमशः सबै सदस्यहरूलाई पठाउने	वन समितिले प्रतिनिधिको नाम निर्णय गरेर	वन समिति
७.	वन कार्ययोजना तथा विधानको महत्व, विषयवस्तु तथा सामाजिक समावेशीकरण सम्बन्धी योजनाको बारेमा दलित, जनजाति, विपन्न	वन समिति तथा उपसमितिहरूका सबै सदस्यलाई जानकारी गराउने	वन प्राविधिकको उपस्थितिमा छलफल कार्यक्रम आयोजना गरेर	वन समिति

क्र.सं.	क्रियाकलाप	लक्ष्य/सूचक	कसरी	जिम्मेवारी
	वर्गका सदस्यहरूलाई सचेतना जगाउने।			
८.	वन समिति तथा उप समितिका सदस्यहरूलाई वन तथा वातावरण सम्बन्धी नीति नियम बारेमा जानकारीमूलक कार्यक्रम सञ्चालन गर्ने।	वन समिति तथा उप समितिका सबै सदस्यहरू वन तथा वातावरण सम्बन्धी नीति नियम बारेमा जानकारी हुनेछन्।	वन प्राविधिकको उपस्थितिमा कार्यक्रम आयोजना गरेर	वन समिति
९.	दलित, जनजाति, अतिविपन्न वर्ग, सामाजिक रूपमा पिछडिएको वर्गको लागि जीविकोपार्जनमा सघाउ पुर्याउने सीपमूलक तालिम सञ्चालन तथा सामाग्री सहयोग गर्ने।	योजना अवधिमा कम्तिमा ३० जना उक्त वर्गले सिकेको वा प्राप्त गरेको तालिम तथा सहयोगबाट जीविकोपार्जन गरिरहेका हुनेछन्।	विषय विज्ञको सहयोग लिई उक्त तालिम तथा प्रविधि सिकाएर	वन समिति
१०.	दलित, जनजाति, अतिविपन्न वर्ग, सामाजिक रूपमा पिछडिएको वर्गका जेहेन्दार छात्रछात्रालाई छात्रवृत्ति प्रदान गर्ने।	योजना अवधिमा कम्तिमा १० जना छात्रछात्रालाई	सरकारी विद्यालयमा अध्ययन गर्ने उपभोक्ता क्षेत्रका जेहेन्दार छात्रछात्रा छनोट गरेर	वन समिति

## परिच्छेद ९

### जलवायु परिवर्तन र जैविक विविधता संरक्षण

#### ९.१ जलवायु परिवर्तन

##### ९.१.१ जलवायु परिवर्तन सन्दर्भ

विश्वव्यापी रूपमा जलवायु परिवर्तन र यसका असरहरू सबैको चासोको विषय बनेको छ। केहि वर्ष अगाडिसम्म यो विषय वैज्ञानिकहरू माझ विवादित अवस्थामा रहेको भएता पनि जलवायु परिवर्तन सम्बन्धी अन्तरसरकारी संस्था (Intergovernmental Panel on climate change, IPCC) को सन् २००७ को वैज्ञानिक प्रतिवेदनले जलवायु परिवर्तन भै रहेको आधिकारीक रूपमा निर्णय गरी सकेकाले अब यो विषय विवाद रहित बनेको छ। २० औं शताब्दीमा पृथ्वीको सतहको तापक्रम ०.७४ + ०.१८ को दरले बढेको थियो भने २१ औं शताब्दीको अन्त्य सम्ममा १.१ देखि ६.४ डिग्री सेन्टीग्रेडसम्म तापक्रम वृद्धि हुने पूर्वानुमान छ (आई. पि. सी. सी. २००७)। यसैगरि नेपालको अवस्थालाई विश्लेषण गर्दा औषत तापक्रम ०.०६ डिग्री सेल्सियस प्रति वर्षका दरले वृद्धि भै रहेको वैज्ञानिकहरूको अनुसन्धानले देखाएको छ भने जल तथा मौसम विज्ञान विभागको आँकडा अनुसार सन् १९७५ देखि सन् २००६ सम्म अर्थात ३२ वर्ष भित्र नेपालको औषत तापक्रममा १.८ डिग्री सेल्सियसले वृद्धि भएको पाईएको छ।

वनको दिगो व्यवस्थापनको माध्यमबाट कार्बन उत्सर्जन कम गर्ने, कार्बन शोषण वृद्धि गर्ने र कार्बन सञ्चिति बढाउने जस्ता कार्य जलवायु न्यूनीकरणका लागि सबैभन्दा सहज सामाधान हो भन्ने कुरामा विज्ञहरू सहमत रहेका छन्। वनको संरक्षण गरी वायुमण्डलमा रहेको कार्बनडाइअक्साइड शोषण गरी भण्डारण गर्ने र वनबाट हुने उत्सर्जनमा कमि ल्याई जलवायु परिवर्तनको असरलाई न्यूनीकरण गर्ने अभिप्रायबाट प्रेरित भई रेड प्लसको अवधारणा आएको छ। वन विनास तथा वन क्षयीकरणबाट हुने कार्बन उत्सर्जनलाई न्यूनीकरण गर्ने, वनको प्रभावकारी संरक्षण गर्ने र वनको दिगो व्यवस्थापन मार्फत कार्बन सञ्चिति क्षमता अभिवृद्धि गराउने कार्य गरे वापत विकासोन्मुख मुलुकहरूलाई विकसित राष्ट्रहरूबाट प्रोत्साहन स्वरुप प्राप्त हुने भुक्तानीको अवधारणालाई समग्रमा रेड प्लस भनिन्छ।

जलवायु परिवर्तनलाई नेपालको संविधान २०७२, पञ्च वर्षिय योजना, दीगो विकास कार्यक्रम २००३ र दिगो विकास लक्ष्यले पनि प्रत्यक्ष र अप्रत्यक्ष रूपमा यसका केहि पक्षलाई सम्बोधन गरेको छ।

##### ९.१.२ जलवायु परिवर्तनका असरहरू

जलवायु परिवर्तनले स्पष्टतः तीन पक्षमा प्रभाव पारेको छ: (१) तापक्रम वृद्धि, (२) वर्षा प्रकृत्यामा परिवर्तन (अतिवृष्टि, अनावृष्टि, सघन वृष्टि) र (३) ऋतुकाल परिवर्तन। यस प्रकारका परिवर्तनले देश, व्यक्ति, समाज तथा वातावरणका अन्योन्याश्रित सम्बन्धमा विचलन पैदा गर्दछ। यस्ता प्रभावहरू विशेष गरेर जलस्रोत, कृषि, वन तथा जैविक विविधता, स्वास्थ्य र जिविकोपार्जनका क्षेत्रमा प्रत्यक्ष तथा अप्रत्यक्ष रूपमा परेको पाईएको छ। जलवायु परिवर्तनका असरहरू ठाउँअनुसार फरक फरक हुन्छन्। जलवायु परिवर्तनका न्यूनीकरण तथा अनुकुलनका उपायहरू अवलम्बन गर्नको लागि स्थान विशेष असरहरूको पहिचान वाञ्छनिय हुन्छ। यसको लागि सामुदायिक वनका उपभोक्ताहरूसँग छलफल तथा अन्तक्रिया गरि यस सामुदायिक वन क्षेत्रमा भएका असरहरू पहिचान गरिएको छ। यस क्षेत्रमा देखापरेका जलवायु परिवर्तनका असरहरू तल उल्लेख गरिएको छ।

- क) वसन्त ऋतु चाँडो सुरुवात हुने।
- ख) तातो मौसम, विगत १० वर्षमा कम वर्षा भएको, जाडोयाम पहिला भन्दा गर्मी भएको।
- ग) जाडो याममा हुने तरकारी तथा फलफुलहरूको स्वाद नमीठो हुने गरेको।
- घ) लामखुट्टे नदेखिने ठाउँमा समेत देखिन थालेको, पशुहरूको जिब्रो सुनीने, गर्मीको कारणले जनावर वढी धक्ने।
- ङ) अत्याधिक गर्मी र सुख्खायाममा वृद्धि भएको हुनाले मकै सुखे तथा नयाँ किराहरू देखा पर्ने गरेको।
- च) पोखरी तथा नदीको पानी चाँडो सुक्ने गरेको।
- छ) पिपल र सिमल समय भन्दा पहिला फुल्ने गरेको।
- ज) जाडो याममा पहिला भन्दा न्यानो महसुस हुने गरेको।

झ) हिउँदे वर्षा कम हुन थालेको ।

### ९.१.३ जलवायु परिवर्तन न्यूनीकरणका कार्यक्रमहरू

जलवायु परिवर्तन तथा यसबाट पर्ने नकारात्मक प्रभावहरू न्यून गर्न मूख्यतया दुई पक्षमा जोड दिईएको छ :

क) हरितगृह ग्याँस उत्सर्जनमा कमि ल्याउने तथा नकारात्मक प्रभाव न्यूनीकरण गराउने ।

ख) जोखिम क्षेत्रहरू पहिचान गरी अनुकूलनका उपायहरू अवलम्बन गर्ने ।

यस सामुदायिक वनले जलवायु परिवर्तन न्यूनीकरणका लागि तल उल्लेखित विभिन्न कार्यक्रमहरू सञ्चालन गर्नेछ ।

#### क) वन विनास रोक्ने

एक तिहाई ग्रिन हाउस ग्याँस वन विनासको तथा कृषी क्षेत्रको कारणले उत्सर्जन हुने गर्दछ । यातायात क्षेत्रको कार्वन उत्सर्जनमा योगदान १४ प्रतिशत छ भने वन विनासको कारणले हुने हरित गृह ग्याँसको उत्सर्जनमा योगदान २० प्रतिशत रहेको छ । वन विनासलाई रोक्नु कम खर्चिलो तथा प्रभावकारी विधि हो । यस सामुदायिक वनले वन क्षेत्रको थप अतिक्रमण हुन नदिनका लागि जनचेतनामुलक कार्यक्रम सञ्चालन गर्नेछ ।

#### ख) वृक्षारोपण

वृक्षारोपण जलवायु परिवर्तन न्यूनीकरणको प्रभावकारी विधि हो । यस सामुदायिक वनले वन व्यवस्थापन कार्यतालिका अनुसार विभिन्न क्षेत्रमा वृक्षारोपण गर्नेछ ।

#### ग) कृषि क्षेत्रमा अर्गानीक पदार्थहरूको प्रयोग

कृषि क्षेत्रमा अर्गानीक पदार्थहरूको प्रयोग गर्नले माटोमा कार्वन सञ्चित हुनुका साथै जमिनको उत्पादकत्वमा समेत वृद्धि हुन्छ ।

#### घ) जैविक इन्धनको प्रयोग

जैविक इन्धन प्रयोग गर्नले फोसिलस इन्धनको खपतमा कमी हुनुका साथै खाली तथा पर्ति जग्गामा उत्पादन गरिने हुनाले हरियाली समेत कायम हुन्छ ।

### ९.१.४ जलवायु परिवर्तन अनुकूलनका कार्यक्रमहरू

जलवायु परिवर्तनको सन्दर्भमा अनुकूलन एउटा त्यस्तो कुनै कार्य हो, जसले जलवायु परिवर्तनको नकारात्मक प्रभावलाई कम गर्न र/वा जलवायु परिवर्तनका कारण श्रृजित नयाँ अवसरहरूबाट लाभ लिन मद्दत गर्दछ । अनुकूलन अन्तर्गत दुई प्रकारका क्रियाकलापहरू पर्दछन्: प्रभाव देखिनु भन्दा अगाडि नै गरिने अनुकूलनका क्रियाकलापहरू (Anticipatory Adaptation) र प्रभाव देखिसकेपछि त्यसबाट बच्न गरिने अनुकूलनका क्रियाकलापहरू (Reactive Adaptation) ।

न्यूनीकरण (कारणलाई सम्बोधन गरेर) र अनुकूलन (असरलाई सम्बोधन गरेर) । अहिले सम्म न्यूनीकरणको पाटोमा सबैको ध्यान बढी केन्द्रित भएको पाइन्छ । जलवायु परिवर्तनको परिमाण स्वरूप हुन सक्ने सम्भावित खतरा र यसो हुनुमा मानवीय कारणहरू गाँसिएका छन् भन्नेमा कुनै दुईमत छैन । यस्तो अवस्थामा बढी जोखिममा परेको वर्ग/समूह (Most Vulnerable or least resilient) लाई परिवर्तित सन्दर्भमा अनुकूलित हुन आवश्यक सहयोग हुनुपर्ने आवाज चारैतर्फबाट उठेको अवस्थामा यस सामुदायिक वनको तर्फबाट यस कार्ययोजना अवधिभर निम्न लिखित कार्यक्रमहरू सञ्चालन गरिने छ ।

क) स्थानीय स्तरमा जोखिममा परेका समुदाय र बहु-सरोकारवालाहरूको सहभागितामा समुदाय अनुकूलन योजना तयार गर्ने ।

ख) पानी जम्मा गर्ने प्रविधि अपनाई वर्षातको पानीलाई जम्मा गर्ने र पानीको मुहानमा व्यवस्थापन, ग्रामीण क्षेत्रमा पानी वितरणको लागि नयाँ प्रणालीको विकास गर्ने प्रविधिमा सुधार गरी ईनार तथा कुवा मर्मत सम्भार गर्ने ।

ग) वैकल्पिक उर्जा प्रवर्द्धन क्रियाकलापहरू (जस्तै: सुधारिएको चुलो, बायोग्याँस आदि) सञ्चालन गर्ने ।

घ) वातावरणको Stress सहन सक्ने बालीको विभिन्न प्रकार हरूलाई बढावा दिई एकीकृत किरा व्यवस्थापन IPM को प्रवर्द्धन गर्न सहयोग गर्ने ।

- ड) नयाँ प्रविधिको प्रयोग-धानको विभिन्न जातहरू प्रयोग गरी उब्जाउनु जो यो जलवायुको स्थितिमा पनि फलन सक्छ), सरल थोपा सिचाई (Drip Irrigation), घर बगैँचाको विविधीकरण, विउ बकैँ खडा गरी बीऊलाई सुरक्षित राख्ने जैविक कृषि प्रणाली, खस्केको जमिनमा खेती जस्तै: बगरे खेती, संस्थागत सुदृढीकरण तथा समुदायस्तरमा जनचेतना तथा क्षमता अभिवृद्धि कार्यक्रम सञ्चालन गर्ने।
- च) समुदायमा आधारित आगलागी व्यवस्थापन, Invasive प्रजातिका bi product सदुपयोग गर्नको लागि विभिन्न खालको प्रविधिहरूको प्रयोग, जस्तै: बनमाराबाट जैविक ब्रिकेट, खाली वा हैसियत विग्रिएको जग्गामा समुदायमा आधारित वृक्षरोपण, पानीको स्रोत संरक्षण, भू-क्षय नियन्त्रण।
- छ) Integrated hedgerow technology, Zero tillage practices, Land Zonation, दिगो भू-व्यवस्थापन, वृक्षरोपण गरेर जमिनको हैसियतमा सुधार गर्ने (अग्निसो तथा बहुउद्देशीय प्रजाति)।
- ज) जनचेतना अभिवृद्धि (नाटक, कविता वाचन, र्याली, स्कूलमा आधारित कार्यक्रम, मेला, आदि ) र क्षमता विकास कार्यक्रम (तालिम, भ्रमण) नीतिगत तहमा संलग्नता (सञ्चारसामग्री, नीतिगत विवरण, यात्रा, सेमिनार)

## ९.२ जैविक विविधता संरक्षण

### ९.२.१ जैविक विविधता सन्दर्भ

“जैविक विविधता” भन्नाले आकासीय, स्थलीय, जलीय, सामुद्रीक र अन्य क्षेत्रमा रहेका जिवजन्तुहरूको पारिस्थितिक प्रणाली (Ecosystem), त्यसको भागको रूपमा रहेको जिव र वनस्पतिको अन्तसम्बन्ध तथा विविधता सम्झनु पर्दछ। सो शब्दले प्रजातिय विविधता (Species Diversity), आनुवांशिक विविधता (Genetic Diversity) र पारिस्थितिक विविधता (Ecosystem Diversity) समेतलाई जनाउँदछ। कार्ययोजना तयारीको क्रममा यस सामुदायिक वनमा रहेको प्रजातिय विविधताको बारेमा जानकारी सङ्कलन गरिएको छ। जसलाई वानस्पतिक विविधता र वन्यजन्तु विविधता गरी २ भागमा विभाजन गरिएको छ।

### ९.२.२ जैविक विविधता संरक्षण तथा व्यवस्थापनका विषेश कार्यक्रमहरू

#### क) जैविक विविधताको अभिलेखिकरण गर्ने

यस सामुदायिक वन तथा उपभोक्ता क्षेत्रमा भएका महत्वपूर्ण वोटविरुवा, जिवजन्तु, जडीवुटी, कीराफट्याङ्गा आदिको अभिलेख तयार गरिने छ। यसका लागि सम्बन्धित विषयको विज्ञसँग समन्वय गरी कार्य सम्पन्न गरिने छ।

#### ख) जैविक विविधता प्रदर्शनी प्लटको स्थापना गर्ने

यस सामुदायिक वन क्षेत्रभित्र जैविक विविधता प्रदर्शनी प्लटको स्थापना गरिने छ। उक्त प्लटमा स्थानीय तथा परस्थानीय विरुवाहरूको विषेश संरक्षण, सम्बर्द्धन तथा विकासका कार्यहरू सञ्चालन गरिने छ। उक्त प्रदर्शनी प्लट स्थापना गर्ने क्रममा आवश्यक प्राविधिक सल्लाह सुझावका लागि डिभिजन वन कार्यालय तथा जैविक विविधता विज्ञसँग सम्पर्क गरी कार्य सम्पन्न गरिने छ।

#### ग) वृक्षरोपण गर्दा लोपोन्मुख स्थानीय प्रजातिलाई प्रथामिकता दिने

यस सामुदायिक वनको विभिन्न क्षेत्रमा स्थानीय रूपमा लोपोन्मुख विरुवाहरूको वृक्षरोपण गरिने छ। विभिन्न प्रकारका जडिवुटी तथा गैर काष्ठ वन पैदावारलाई समेत प्रथामिकतामा राखिनेछ।

#### घ) स्थानीय तहमा निजि वनको प्रवर्द्धनमा सहयोग गर्ने

जैविक विविधता संरक्षण गर्नको लागि निजि क्षेत्रलाई समेत परिचालन गर्ने गरि घरवरीपरि बगैँचा निर्माण गरी विभिन्न लोपोन्मुख विरुवा प्रजातिको संरक्षण र विकास गर्नका लागि विशेष कार्यक्रमहरू सञ्चालन गर्ने तथा सञ्चालन गर्ने निकायलाई आवश्यक सहयोग समेत प्रदान गरिने छ।

#### ड) जैविक विविधताको संरक्षण तथा उपयोगिता सम्बन्धि तालिम भ्रमणको आयोजन गर्ने

यस सामुदायिक वनले समय समयमा जैविक विविधताको महत्व वुझाउन जैविक विविधताको संरक्षण, यसको आवश्यकता तथा अवसरहरूको बारेमा स्थानीय तहमा जनचेतनाको विकास गर्न विभिन्न तालिम, अध्ययन भ्रमणको व्यवस्था गरिने छ।

### ९.३ जैविक विविधता अनुगमन योजना

निर्धारण गरिएको सूचकहरूको आधारमा जैविक विविधताको वर्तमान अवस्था र यसमा आएको परिवर्तनलाई लेखाजोखा गर्ने प्रकृयालाई जैविक विविधता अनुगमन भनिन्छ। यस सामुदायिक वनमा जैविक विविधता अनुगमन रूपमा गरिने छ। विज्ञ टोलीको परामर्शमा जैविक विविधताको अनुगमन गर्नु वन समूहको जिम्मेवारी हुनेछ। अनुगमनको लागि आवश्यक पर्ने उपकरण तथा सामग्रीहरू वन समूहले वन कार्ययोजनाको दश वर्षे कार्यक्रमको अधिनभित्र रही खरिद गर्नेछ। जैविक विविधता अनुगमन टोलीले अनुगमन फारामको प्रयोग गरी तथ्याङ्क सङ्कलन र विश्लेषणको कार्य गर्नेछ। यस अनुगमन योजनाको विस्तारित रूप तालिका ९.१ मा समावेश गरिएको छ।

**तालिका ९.१: जैविक विविधता अनुगमन योजना**

क्र.सं.	अनुगमन विधि	सूचक	कहिले
१.	स्रोत सर्वेक्षण	बृद्धि मौज्जात, बायोमास/कार्बन, वनस्पति/वन्यजन्तुको प्रजाति विविधता, छत्र/जमिनको ढकाव, टुप्पा नभएको/सुकेको/ढलेको रुख संख्या, वन डडेलो, चरिचरन, अतिक्रमण आदि	हरेक १० वर्षमा
२.	ट्रान्जेक्ट वाक	वनस्पति/वन्यजन्तुको प्रजाति विविधता, छत्र/जमिनको ढकाव, टुप्पा नभएको/सुकेको/ढलेको रुख संख्या, वन डडेलो, चरिचरन, अतिक्रमण आदि	अर्धवार्षिक तथा वार्षिक रूपमा
३.	फोटो मनिटरिङ्ग	वनस्पति/पारिस्थिकीय प्रणालीमा परिवर्तन, ल्याण्ड युज ल्याण्ड कभर म्याप	हरेक २ वर्षमा
४.	घरधुरी सर्वेक्षण	जनसंख्या, पशुको संख्या, वन पैदावारको माग	हरेक १० वर्षमा
५.	समूहगत छलफल	जैविक विविधतालाई क्षति पुर्याउन सक्ने सम्भावित कारण तथा उक्त सवालमा उपभोक्ताको विचार, त्रासको स्तरीकरण	हरेक तीन वर्षमा
६.	सुचनादातासँग अन्तरवार्ता	जैविक विविधतालाई क्षति पुर्याउन सक्ने सम्भावित कारण तथा उक्त सवालमा उपभोक्ताको विचार, त्रासको स्तरीकरण	हरेक ५ वर्षमा

**परिच्छेद १०**  
**वन व्यवस्थापन कार्यक्रम**

**१०.१ वार्षिक कार्यक्रम**

यस सामुदायिक वन उपभोक्ता समूहले वन प्राविधिकको सल्लाह र सहयोगमा आगामी १० वर्ष भित्रको अवधिमा गरिने दिगो वन व्यवस्थापनका एकिकृत कार्यक्रमहरू यस प्रकार रहेको छ। यसका अतिरिक्त समूहले आवश्यकता अनुसार वार्षिक साधारण सभाबाट निर्णय गराई उपभोक्ताहरूको आय आर्जन तथा जिविकोपार्जनमा टेवा पुर्याउने खालका कार्यक्रमहरू, वन व्यवस्थापनका कार्यक्रमहरू र सामाजिक तथा संस्थागत विकासका कार्यक्रमहरू सञ्चालन गर्न सक्नेछ। वार्षिक कार्यक्रमहरू समूहको आमभेलाबाट अनुसूची २ को ढाँचामा तर्जुमा तथा अनुमोदन गरी डिभिजन वन कार्यालयको स्वीकृति लिएर सञ्चालन गर्नु पर्नेछ।

**तालिका १०.१: १० वर्षमा सञ्चालन गरिने कार्यक्रमहरू**

क्र.सं.	कार्यक्रमको नाम	इकाई	परिमाण (१० वर्षमा)	कसरी	कहाँ	कैफियत
१	वन संरक्षण कार्यहरू					
१.१	चरिचरण नियन्त्रण	प्याकेज	प्रत्येक वर्ष	रोटेशनल पद्धति अपनाउने	सवै खण्डहरूमा	
१.२	वन डढेलो नियन्त्रणका लागि टोल गठन तथा अनुशिक्षण	टोली	प्रत्येक वर्ष	समितिको आमभेलाको निर्णय		
१.३	वन डढेलो नियन्त्रणका लागि टोली परिचालन	प्याकेज	प्रत्येक वर्ष		वन क्षेत्रमा	
१.४	वन डढेलो नियन्त्रण सामाग्री खरिद	सेट	५ सेट			
१.५	वन डढेलो, चोरी निकासि तथा वन अतिक्रमण नियन्त्रण सुराकि प्रोत्साहन खर्च	प्याकेज	प्रत्येक वर्ष	सुराकी खटाई		
१.६	सामुदायिक गस्ती टोली गठन र लजिस्टिक सामाग्री (र्याक्टर, सावेल, बन्चरो, पिक, पञ्जा, हेलमेट, खुर्पा, पानी थैली, बाल्टिन) खरिद	टोली	२ सेट			
१.७	वन हेरालु	जना	१	आमभेलाको निर्णयबाट		
१.८	काँडे तारवार	कि.मि.	आवश्यकता अनुसार			
१.९	वन सिमाङ्कन	कि.मि.	१ पटक	प्रष्ट निशान चिन्ह लगाउने	वन सिमाना र	

क्र.सं.	कार्यक्रमको नाम	इकाई	परिमाण (१० वर्षमा)	कसरी	कहाँ	कैफियत
					खण्ड सिमाना	
१.१	अग्नी रेखा निर्माण	कि.मि.	आवश्यकता अनुसार		वन क्षेत्रमा	
१.११	काठ दाउरा घाटगट्टि (वरामद तथा पक्राउ परेका)	पटक	१	निर्णय अनुसार		
<b>२</b>	<b>वन विकास कार्यहरू</b>					
२.१	बिरुवा खरिद तथा वितरण (हजारमा)	गोटा	प्रत्यक वर्ष २ हजार बिरुवा	खरिद गरि वितरण गरिने		
२.२	वृक्षारोपण	हे.	प्रत्यक वर्ष ०.५ हे.			
२.३	पुनःरोपण	हे.				
२.४	सडक किनारा वृक्षारोपण	कि.मि.				
२.५	निजी जग्गामा वृक्षारोपण अनुदान	हे.	प्रत्यक वर्ष	सा.व. आफैले खरिद गरी वा सरोकारवाला निकायसँग समन्वय गरी		
<b>३</b>	<b>वन सम्बर्द्धनका कार्यहरू</b>					
३.१	पुनरुत्पादन बढवाको लागि कटान					
३.२	झाडि सरसफाई	हे.	प्रत्यक वर्ष १ हे.	वृक्षारोपण गरेको क्षेत्र ०.५ हे र अन्य झाडि धेरै भएको क्षेत्रमा कम्तिमा ०.५ हे.		
३.३	एक्ल्याउने	हे.				
३.४	पत्ल्याउने	हे.	प्रत्यक वर्ष ०.५ हे.	पोलको मौज्दात बढि भएको क्षेत्रमा		
३.५	गोडमेल	हे.	प्रत्यक वर्ष ०.५ हे.	वृक्षारोपण गरेको क्षेत्रमा		
<b>४</b>	<b>वन सदुपयोग कार्यक्रमहरू</b>					
४.१	वन सदुपयोग वार्षिक योजना तयारी	गोटा	प्रत्यक वर्ष (साधारण सभामा)	आमभेलाको छलफलबाट		

क्र.सं.	कार्यक्रमको नाम	इकाई	परिमाण (१० वर्षमा)	कसरी	कहाँ	कैफियत
४.२	काठ संकलन	क्य.फि.	३२२७.०६ / वार्षिक	स.डि.व.का.को प्राविधिक सहयोग	खण्डहरुमा	
४.३	दाउरा संकलन	चट्टा	५.४२ / वार्षिक	स.डि.व.का.को प्राविधिक सहयोग	खण्डहरुमा	
४.४	खोटो संकलन	टिन	५९२.३३/ वार्षिक	स.डि.व.का.को प्राविधिक सहयोग	खण्डहरुमा	
<b>५</b>	<b>गरिवमुखी आयआर्जन तथा जिविकोपार्जन कार्यक्रम</b>					
५.१	सिपमूलक तालिम सञ्चालन	प्याकेज	योजना अवधिमा ५ वटा	सा.व. र सरोकारवाला निकायको समन्वयमा	समूहमा	
५.२	आयमूलक,सिपमूलक तथा उद्यमसिल कार्य सहयोग	वटा	योजना अवधिमा ५ वटा	"	समूहमा	
५.३	पशुपालन	वटा	योजना अवधिमा २ वटा	"	समूहमा	
५.४	फलफुल विरुवा उत्पादन तथा वितरण (हजारमा)	गोटा	२	"	समूहमा	
५.५	वन उद्यम कार्यक्रममा सहयोग	प्याकेज	योजना अवधिमा १ वटा	"	समूहमा	
५.६	आयआर्जन कार्यक्रमका लागी घुम्तिकोष परिचालन	समूह	प्रति वर्ष रु. ५० हजार	"	समूहमा	
	<b>जम्मा</b>					
<b>६</b>	<b>पर्यापर्यटन प्रवर्द्धन तथा जैविक विविधता संरक्षण कार्यक्रम</b>					
६.१	पर्यापर्यटन प्रवर्द्धन कार्यक्रम	प्याकेज	योजना अवधिभर १ पटक	सरोकारवाला निकायको समन्वयमा		
६.२	जैविक विविधता अभिलेखिकरण	पटक	१	कार्ययोजना नवीकरण गर्दा		
६.३	वन्यजन्तु संरक्षण तथा घाईते वन्यजन्तु उद्धार तथा सहयोग	प्याकेज	आवश्यकता अनुसार			
६.४	वंशानुगत श्रोत संरक्षण (दुर्लभ,लोपोन्मुख तथा संकटापन्न वन्यजन्तु तथा वनस्पति)	प्याकेज	आवश्यकता अनुसार			
६.५	वन्यजन्तुका लागी पोखरी निर्माण	गोटा	योजना अवधिमा १० वटा	आमभेलाको निर्णयबाट	वन खण्डहरुमा	

क्र.सं.	कार्यक्रमको नाम	इकाई	परिमाण (१० वर्षमा)	कसरी	कहाँ	कैफियत
६.६	ईकोक्लब गठन तथा सहयोग	गोटा	१	सरोकारवाला निकायको समन्वयमा		
<b>७</b>	<b>भू-तथा जलाधार संरक्षण कार्यक्रम</b>					
७.१	वायोईन्जिनियरिङ्ग खोला किनार संरक्षण		आवश्यकता अनुसार			
७.२	ताल संरक्षण तथा व्यवस्थापन कार्यक्रम	गोटा	आवश्यकता अनुसार			
<b>८</b>	<b>संस्थागत विकास कार्यक्रमहरू</b>					
८.१	समूहको कार्ययोजना परिमार्जन	पटक	योजना अवधिको अन्तिम वर्षमा	स.डि.व.का.को प्राविधिक सहयोगमा		
८.२	अनुगमन तथा मुल्याङ्कन	प्याकेज	समय समयमा	आन्तरिक तथा स.डि.व.का. वाट		
८.३	समूहको साधारण सभा	पटक	२			
८.४	कार्यकारिणि समितिको बैठक	पटक	प्रत्येक महिनामा			
८.५	उत्कृष्ट कार्य गर्ने समूहका सदस्यको मुल्याङ्कन तथा पुरस्कार	जना	वार्षिक			
८.६	उत्कृष्ट निजी वन पुरस्कार	जना	योजना अवधिभर २ जनालाई			
८.७	प्रचारप्रसार सामाग्री उत्पादन तथा वितरण	पटक	१			
८.८	वार्षिक प्रगति प्रतिवेदन तयारि	पटक	प्रत्येक वर्ष			
८.९	दिवश,समारोह, आमभेला	पटक	आवश्यकता अनुसार			
८.१	कार्यालय भवन निर्माण तथा मर्मत	प्याकेज	आवश्यकता अनुसार			
८.१	कार्यालय सञ्चालन खर्च	प्याकेज	आवश्यकता अनुसार			
८.१	समिति पदाधिकारीको समन्वय तथा सहकार्य खर्च	महिना	आवश्यकता अनुसार			
८.१	कार्यालय सहायक	जना	१	वन हेरालुको समेत काम गर्ने गरी		
<b>९</b>	<b>सुशासन तथा क्षमता अभिवृद्धि कार्यक्रम</b>					

क्र.सं.	कार्यक्रमको नाम	इकाई	परिमाण (१० वर्षमा)	कसरी	कहाँ	कैफियत
९.१	जलवायु परोवर्तन, कार्बन तयार तथा रेड सम्बन्धि सचेतना तालिम (उपभोक्ता)	पटक	योजना अवधिभर १ पटक	सरोकारवाला निकायको समन्वयमा	सा.व.मा	
९.२	वन व्यवस्थापन सम्बन्धि सचेतना तालिम (उपभोक्ता)	पटक	योजना अवधिभर ५ पटक	सरोकारवाला निकायको समन्वयमा	सा.व.मा	
९.३	लैङ्गिक मूलप्रवाहिकरण तथा सामाजिक समावेशिकरण तालिम	पटक	योजना अवधिभर ५ पटक	सरोकारवाला निकायको समन्वयमा	सा.व.मा	
९.४	वन डढेलो नियन्त्रण तथा व्यवस्थापन गोष्ठी(उपभोक्ता)	पटक	वार्षिक	सरोकारवाला निकायको समन्वयमा	सा.व.मा	
९.५	वन डढेलो नियन्त्रण सम्बन्धि विद्यालय शिक्षा	पटक	वार्षिक	सरोकारवाला निकायको समन्वयमा	नजिकको विद्यालयमा	
९.६	वार्षिक योजना तर्जुमा गोष्ठी	पटक	वार्षिक	सरोकारवाला निकायको समन्वयमा	सा.व.मा	
९.७	प्रगति समिक्षा गोष्ठी	पटक	वार्षिक	सरोकारवाला निकायको समन्वयमा	सा.व.मा	
९.८	वन वातावरण तथा जैविक विविधता संरक्षण गोष्ठी	पटक	वार्षिक	सरोकारवाला निकायको समन्वयमा	सा.व.मा	
९.९	सा.व. सम्बन्धि सरोकारवालाहरुको अन्तर्क्रिया कार्यक्रम	पटक	वार्षिक	सरोकारवाला निकायको समन्वयमा	सा.व.मा	
९.१	अध्ययन अवलोकन भ्रमण	पटक	आवश्यकता अनुसार	सरोकारवाला निकायको समन्वयमा		
९.११	वन वातावरण र जैविक विविधता सम्बन्धि विद्यालय स्तरिय प्रतियोगिता	पटक	वार्षिक	सरोकारवाला निकायको समन्वयमा	नजिकको विद्यालयमा	
९.१२	सा.व. सम्बन्धि शिक्षक तथा विद्यार्थीसँग अन्तर्क्रिया	पटक	वार्षिक	सरोकारवाला निकायको समन्वयमा	नजिकको विद्यालयमा	
१०	सामुदायिक बिकास कार्यक्रम					

क्र.सं.	कार्यक्रमको नाम	इकाई	परिमाण (१० वर्षमा)	कसरी	कहाँ	कैफियत
१०.१	बायोग्यास अनुदान	गोटा	आवश्यकता अनुसार			
१०.२	जेहेन्दार विद्यार्थी छात्रवृत्ति	जना	१०			
१०.३	दलित/बिपन्न वर्गका विद्यार्थीलाई छात्रवृत्ति	जना	२०			
१०.४	फलफुलको बिरुवा वितरण (हजारमा)	गोटा	२			
१०.५	संघसंस्थालाई अनुदान	प्याकेज	आवश्यकता अनुसार			
१०.६	भौतिक निर्माण कार्य	प्याकेज	आवश्यकता अनुसार			
१०.७	छात्रवृत्ति अक्षयकोष	पटक	आवश्यकता अनुसार			

## परिच्छेद ११

### समन्वय, अनुगमन तथा मूल्याङ्कन

#### ११.१ अनुगमन तथा मूल्याङ्कन विधि

वन कार्ययोजना कार्यान्वयनको अनुगमन अर्धवार्षिक तथा बार्षिक रूपमा गरिने छ। वन समूहमा अनुगमन उपसमितिले गठन गरिने छ। उक्त उपसमितिले अनुगमन पश्चात अनुगमन प्रतिवेदन तयार गरी वन समिति समक्ष पेश गर्नु पर्नेछ। यसै गरी वन कार्ययोजना कार्यान्वयनको मूल्याङ्कन हुनेछ। हरेक दुई-दुई वर्षमा र पाँच-पाँच वर्षमा कार्यान्वयनको आवाधिक मूल्याङ्कन गरिने छ। अनुगमन तथा मूल्याङ्कन गर्दा प्रत्यक्ष फिल्ड अवलोकन, सम्बन्धित व्यक्ति वा सम्बद्ध पक्षसँग अन्तरवार्ता तथा सम्बन्धित कागजातको पुनरावलोकन गर्नु पर्नेछ। अन्तरवार्ता लिदा चेक लिष्टको प्रयोग गर्नु पर्नेछ। अनुगमन तथा मूल्याङ्कन प्रतिवेदनको एक प्रति डिभिजन वन कार्यालय तथा सब डिभिजन वन कार्यालयमा पेश गरिने छ। डिभिजन तथा सब-डिभिजन वन कार्यालयहरूले गरेको अनुगमन तथा मूल्याङ्कनको प्रतिवेदन समूहले पनि एक प्रति राख्नेछ। यसै गरी अनुगमन तथा मूल्याङ्कन टोलीले क्रियाकलापहरूको अनुगमन तथा मूल्याङ्कन गर्दा निम्न अनुसारको सूचकहरू समावेश गर्नुपर्ने छ।

- क) गुणस्तर मापनका सूचक
- ख) प्रकृयागत सूचक
- ग) वित्तीय पारदर्शिताका सूचक
- घ) क्रियाकलाप पुरा गर्न लाग्ने समय अवधि

#### ११.२ समन्वय तथा सहकार्य योजना

वन समूहले सम्बन्धित सरकारी, गैहसरकारी, स्थानीय सामुदायिक संघसंस्था, सहकारी क्षेत्र, निजी क्षेत्र लगायत सरोकारवालाहरूसँगको समन्वय तथा सहकार्यमा वन कार्ययोजनाको कार्यान्वयन गर्नेछ। वन कार्ययोजनाले निर्दिष्ट गरेको उद्देश्य प्राप्तीको लागि सहजरूपमा कार्यक्रम सञ्चालन गर्न सम्बन्धित सरोकारवालाहरूसँग समन्वय तथा सहकार्य गर्नु वन उपभोक्ता समितिको जिम्मेवारी हुनेछ। वन उपभोक्ता समितिले नियमित रूपमा डिभिजन वन कार्यालय, सब-डिभिजन वन कार्यालय, छिमेकी वन उपभोक्ता समितिहरू लगायत अन्य सरोकारवालासँग समन्वयको कार्य गर्नेछ। वन कार्ययोजनामा समावेश गरिएका कार्यक्रमहरूको प्रकृति तथा समूहको आवश्यकता अनुसार सरोकारवालासँग सहकार्य गरी कार्यक्रम सञ्चालन गरिने छ। सहकार्यमा सञ्चालित कार्यको प्राप्त लाभ सहकार्य गर्ने संस्थाबीच सम्झौता बमोजिम बाँडफाँड गरिने छ। यद्यपी एकल रूपमा समूहले सञ्चालन गर्न सक्ने क्रियाकलाप बाहेकका कार्य सञ्चालन गर्दा सम्बन्धित सरोकारवालासँग समन्वय गरी कार्य सम्पादन गरिने छ। वन समूहले कार्य सञ्चालन गर्दा सम्बन्धित सरोकारवालासँग गर्ने समन्वय तथा सहकार्यको खाका तालिका ११.१ मा उल्लेख गरिएको छ।

#### तालिका ११.१: समन्वय तथा सहकार्य योजना

क्र.सं.	क्रियाकलाप	को सँग ?	कहिले
१.	बार्षिक कार्यक्रम तयारी	डिभिजन/सब-डिभिजन वन कार्यालय, छिमेकी सामुदायिक वन समूहहरू, स्थानीय तह, सामुदायिक संघसंस्था, निजी क्षेत्र तथा अन्य सम्बन्धित सरोकारवालाहरू आमन्त्रण	बार्षिक कार्यक्रम तयारी गर्दा
२.	साधारण सभा तथा विशेष समिति बैठक	डिभिजन/सब-डिभिजन वन कार्यालय र स्थानीय तहको प्रतिनिधि आमन्त्रण	कम्तिमा वर्षको एक पटक
३.	सार्वजनिक सुनुवाई वा सार्वजनिक लेखापरिक्षण	डिभिजन/सब-डिभिजन वन कार्यालयको प्रतिनिधि आमन्त्रण	कार्यक्रम सञ्चालन गर्दा

क्र.सं.	क्रियाकलाप	को सँग ?	कहिले
४.	समन्वयात्मक बैठक सञ्चालन	छिमेकी सामुदायिक वन, डिभिजन वन कार्यालय, सब-डिभिजन वन कार्यालय, स्थानीय तहको प्रतिनिधि आमन्त्रण	अर्धवार्षिक रूपमा
५.	वन सम्बर्द्धनको कार्य सञ्चालन	प्राविधिक सहयोगको लागि सब-डिभिजन वन कार्यालयको प्राविधिकसँग परामर्श	वन सम्बर्द्धनको कार्य गर्नु पूर्व
६.	अध्ययन तथा अनुसन्धान सञ्चालन	सम्बन्धित विज्ञको सहभागिता तथा परामर्श	कार्य सञ्चालन गर्दा
७.	साझेदारी कार्य सञ्चालन	साझेदार संस्थासँग	कार्य सञ्चालन गर्दा
८.	अनुगमन तथा मूल्याङ्कन	बहु सरोकारवालाको सभागितामा	अनुगमन तथा मूल्याङ्कन गर्दा
९.	प्रचार प्रसार कार्य	मिडिया क्षेत्र	प्रचार प्रसार गर्दा
१०.	अन्य कार्य सञ्चालन	आवश्यकता अनुसार समन्वय गरिने	सञ्चालन गर्दा

### ११.३ सरोकारवाला निकाय तथा जिम्मेवारी

यस कार्ययोजना कार्यान्वयनमा संघीय सरकार, प्रदेश सरकार, स्थानीय तह, निजी क्षेत्र, गैर सरकारी क्षेत्र, सहकारी क्षेत्र लगायतको महत्वपूर्ण भूमिका रहने छ। सम्बद्ध सरोकारवालाहरूको भूमिका तल उल्लेख गरिएको छ।

#### (क) संघीय तथा प्रदेश सरकार

संघीय तथा प्रदेश सरकारले वन व्यवस्थापनका लागि नीतिगत, कानुनी तथा वित्तीय सहयोग प्रदान गर्नेछ।

#### (ख) स्थानीय तह

लिखु तामाकोशी गाँउपालिका ले कार्ययोजनाको कार्यान्वयनका लागि साझेदारी, समन्वय, सहकार्य तथा वित्तीय सहयोग गर्न सक्ने छ।

#### (ग) डिभिजन/सब-डिभिजन वन कार्यालय

डिभिजन तथा सब-डिभिजन वन कार्यालयले वन कार्ययोजना कार्यान्वयनको लागि कानुनी, प्राविधिक तथा वित्तीय सहयोग प्रदान गर्नेछ।

#### (घ) निजी क्षेत्र

यस कार्ययोजना कार्यान्वयनमा निजी क्षेत्रले सहयोग, सहकार्य गर्न सक्नेछ। स्वीकृत कार्ययोजनाको सीमाभित्र रही पारस्परिक साझेदारीमा विभिन्न कार्यक्रमहरू संचालन हुन सक्नेछ। यसरी साझेदारी र सहकार्यको आधारमा निजी क्षेत्र लाभांशमा समेत हिस्सेदार हुन सक्नेछ।

#### (ङ) गैर सरकारी क्षेत्र

गैर सरकारी क्षेत्रले कार्ययोजना कार्यान्वयनमा सहयोग, प्राविधिक हस्तान्तरण, आर्थिक सहयोग तथा प्रचार प्रसार कार्य।

#### (झ) अन्य सरोकारवाला

वन तथा वातावरणसँग सम्बन्धित सरोकारवालाहरू तथा सामुदायिक संघसंस्थाहरूले पनि यस कार्ययोजना कार्यान्वयनमा सहयोग गर्न सक्नेछन्।

## परिच्छेद १२ विविध

### १२.१ सामाजिक विकास निर्माण

सामाजिक विकास तर्फ प्रत्येक वर्ष हुने साधारणसभामा आवश्यक विकास निर्माण कार्यहरूको पहिचान तथा प्राथमिकरण गरिने छ। साथै प्रत्येक वर्ष सामाजिक विकास तर्फ गरिने कार्य साधारणसभाबाट पारित गराई ल.ई. तयार गरी सञ्चालन गरिने छ।

### १२.२ संस्थागत विकास

सामुदायिक वनको निर्णय प्रकृया, कर्तव्य, अधिकार आदि जस्ता कुराहरूमा चेतना जागरण गर्नुका साथै गरीब, विपन्न, महिला, दलित, जनजाती एवं पछाडी परेका तथा पारिएका तथा सिमान्तकृत उपभोक्ताहरूलाई सामुदायिक वन प्रकृत्यामा समावेश गराउने जस्ता सवालहरूमा सबै उपभोक्ताहरूमा नियमित छलफल तथा अन्तरक्रिया चलाइनेछ।

### १२.३ शुसासन तथा क्षमता अभिवृद्धि

यस सामुदायिक वनलाई सक्षम तथा आत्मनिर्भर बनाउनका लागि सकेसम्म पालैपालो सम्पूर्ण उपभोक्ताहरूले अवसर पाउने गरी दिगो वन व्यवस्थापन सम्बन्धि तालिम/गोष्ठीहरू क्रमिक रूपमा सञ्चालन गरिने छ।

### १२.४ भू-स्वामित्व र कार्ययोजनाको कार्यान्वयन

यस समूहलाई हस्तान्तरण भएको वा यस पछि हुने वनको जग्गाको भू-स्वामित्व नेपाल सरकारमा रहनेछ। यो कार्ययोजना कार्यान्वयन गर्ने दायित्व सम्पूर्ण रूपमा सामुदायिक वन उपभोक्ता समूहको हुनेछ। प्रत्येक वर्ष वार्षिक कार्ययोजना बनाई साधारणसभाबाट पारीत गरेर मात्र काम गरिने छ। कार्ययोजना कार्यान्वयनको क्रममा आइपरेका नीतिगत कुराहरू स्पष्ट गर्ने वा कार्ययोजनामा संशोधन गर्नुपरेमा डिभिजन वन कार्यालयमा पेश गरी स्वीकृत भए बमोजिम गरिने छ।

### १२.५ कार्ययोजनाको अवधि तथा संशोधन सम्बन्धी व्यवस्था

यो कार्ययोजनाको अवधि स्वीकृत भएको मिति देखि १० वर्षका लागि हुनेछ। म्याद समाप्त भएपछि पुनः कार्ययोजना परिमार्जन गर्नु पर्नेछ। एक वर्षसम्म कार्ययोजना परिमार्जन नहुने अवस्था आएमा पुनः एक वर्ष स्वतः म्याद थप गर्न सकिने छ। यसरी म्याद थप भएको अवस्थामा वन संरक्षण तथा वन विकासका कार्यक्रमहरू मात्र सञ्चालन हुनेछन्। यो कार्ययोजना डिभिजन वन कार्यालय रामेछापबाट स्वीकृत भएको मिति देखि लागू हुनेछ। कार्ययोजनामा व्यवस्था गरिएका कार्यक्रम कार्यान्वयन गर्दै जाने क्रममा प्राप्त अनुभव, आवधिक मूल्याङ्कन प्रतिवेदनको सुझाव, उपभोक्ताहरूको सल्लाह तथा प्राविधिकको राय र वनको हैसियत समेतलाई ध्यानमा राखेर कुनै बुदाँहरूमा थपघट र संशोधन गर्नुपर्ने उचित कारण भएमा डिभिजन वन कार्यालयसँग समन्वय राखी वन ऐन, नियम तथा परिपत्रले तोकिए बमोजिमको प्रक्रिया पुरा गरी यस कार्ययोजनामा आवश्यक संशोधन गर्न सकिने छ।

### १२.६ विभागीय निर्देशनको पालना

नेपाल सरकार वन तथा वातावरण मन्त्रालय, वन तथा भू-संरक्षण विभाग, डिभिजन वन कार्यालय र सम्बन्धित सब डिभिजन वन कार्यालयबाट प्रचलित सामुदायिक वन सम्बन्धी ऐन, नियमावली बमोजिम प्राप्त हुन आएका राय सुझावहरूको मान्यता दिई पालना गरिने छ। माथिल्लो निकायबाट भएका निर्णय, परिपत्रहरूको पहिलो प्राथमिकता दिई कार्यान्वयन गर्नु उपभोक्ता समूहको कर्तव्य हुनेछ।

### १२.७ निर्णय तथा सम्पन्न कृयाकलापको विवरण राख्नुपर्ने

समूह मार्फत संचालन भएका वन सम्बर्द्धन कार्य, वन विकास कार्य, वन संरक्षण कार्य, वन पैदावरको विक्रि वितरण तथा उपयोग, भौतिक विकासका कार्य, सामाजिक विकासका कार्य तथा अन्य सबै कार्यहरूको अद्यावधिक अभिलेख तथा लागत विवरण अद्यावधिक गरि राखिनेछ। निर्णयहरूको अभिलेख अद्यावधिक राखि मासिक रूपमा डिभिजन वन कार्यालयमा पठाईने छ। समूहले गरेका निर्णय तथा क्रियाकलापहरू सामुहिक रूपमा भए गरेको मानिने छ।

## १२.८ प्रतिवेदन पेश सम्बन्धी व्यवस्था

- (क) सामुदायिक वन उपभोक्ता समूहले डिभिजन वन कार्यालय रामेछापद्वारा निर्धारित गरिएको ढाँचामा समूहमा भए गरेका कार्यहरूको यथार्थ विवरणहरू समावेश गरी बार्षिक प्रतिवेदन डिभिजन वन कार्यालय, रामेछापमा आ.व. समाप्त भएको मितिले एक महिनाभित्र पेश गर्नु पर्नेछ।
- (ख) विधान तथा कार्ययोजनाको उद्देश्यहरू पूरा गर्न यस सामुदायिक वन उपभोक्ता समूहले विभिन्न राष्ट्रिय, अन्तर्राष्ट्रिय, सरकारी तथा गैर सरकारी संस्थाहरूसँग आवश्यक सहयोग प्राप्त गर्न सक्ने छ।
- (ग) सामुदायिक वनको हरेक पक्षको अनुगमन तथा मूल्याङ्कनको लागि समूहले हरेक वर्ष अनुगमन तथा मुल्याङ्कन टोली गठन गरी प्रतिवेदन लिइने छ।

## १२.९ पुरस्कार तथा भत्ताको व्यवस्था

- क) सामुदायिक वन संरक्षण तथा वन पैदावर चोरी निकासी नियन्त्रणका लागि कुशल नेतृत्व गर्ने प्रमुख वा गस्ति टोलीलाई बार्षिक रूपमा “सर्वोत्कृष्ट वन संरक्षण” पुरस्कार प्रदान गरिने छ।
- ख) यस सामुदायिक वन संरक्षण गर्ने कार्यमा तिब्रता ल्याउने उद्देश्यले, सुराकी दिने व्यक्तिलाई केही पुरस्कार र प्रोत्साहन गर्ने व्यवस्था गरिएको छ। कुनै व्यक्तिले वन जंगल प्रति हानी नोक्सानी गरेको भन्ने प्रमाण सहित जानकारी गराउने पहिलो व्यक्तिलाई जरिवाना गरेको रकमको २५ प्रतिशत रकम पुरस्कार स्वरूप प्रदान गरिने छ।
- ग) सामुदायिक वनले सामाजिक रूपमा व्यक्तित्व विकासका लागि विभिन्न खेलकुद, हाजिरी जवाफ, वाद विवाद, लोक गीत आदि प्रतियोगिता सन्चालन गर्ने र सर्वोत्कृष्ट हुनेलाई समुचित पुरस्कारको व्यवस्था गरिने छ।

## १२.१० विधानको अंश मानिने

विधानमा व्यवस्था हुनपर्ने वा उल्लेख हुनपर्ने विवरण विधानमा व्यवस्था नभई यस कार्ययोजनामा समावेश भएको हकमा विधानकै अंश मानिने छ।

## १२.११ सहयोगी संस्था

यस समूहको हितका लागि संलग्न रहने कुनै पनि सरकारी तथा गैहसरकारी संस्थाहरू यस समूहको सहयोगी संस्था हुनेछन्।

## १२.१२ समितिका पदाधिकारीलाई कारवाही हुने

उपभोक्ता समितिका पदाधिकारीले वन जंगलको हानी नोक्सानी हुने काम गरेमा वा समूहको विधान तथा कार्ययोजनाको विपरित हुनेगरी कुनै कार्य गरे, गराएमा वा समूहको हित विपरित हुने कुनै कार्य गरेमा प्रचलित वन ऐन अनुसार कारवाही हुनेछ।

## १२.१३ अन्य

यस कार्ययोजनामा उल्लेख हुन छुटेका कुरा थप गर्न साधारण सभाले पास गरी तोकिएको निकायबाट स्वीकृत नभएसम्मका लागि छुटेको हकमा वन ऐन २०७६ र वन नियमावली, २०७९ तथा प्रचलित कानून वमोजिम हुनेछ।

अनुसूचीहरुः  
अनुसूची - १  
श्री भालुबतासे सामुदायिक वन उपभोक्ता समूह  
मन्थली ना . पा -१२ रामेछाप

टाँचा

यस सामुदायिक वन उपभोक्ता समूहको स्वीकृत टाँचामा निम्न नम्बर कोड रहेको छ ।

डायमिटर ३.५ से.मी. (१.४ इन्च)

जिल्ला कोड  
(रामेछाप )

वन कार्ययोजना  
दर्ता नं.



ना .पा. कोड  
(मन्थली )

सव डिभिजन कोड  
(चिसापानी )

अनुसूची-२  
श्री भालुबतासे सामुदायिक वन उपभोक्ता समूह  
मन्थली ना . पा - १२ रामेछाप

सामुदायिक वन उपभोक्ता समूहको बार्षिक कार्यक्रम तथा बजेट विवरण

आ.व. .... सामुदायिक वनको नाम: .....  
ठेगाना: .....

गत आ.व.को मौज्जात रकम रु. ....

**१. अनुमानित आय विवरण**

सि.नं.	विवरण शिर्षक	इकाई	परिमाण	दर	जम्मा रकम	कैफियत
१.	वन पैदावार बिक्री वितरणबाट क) काठ ख) दाउरा ग) वल्लावल्ली घ) डाँडा भाटा/कोरो/घोचो ड) खर/घाँस/वावियो च) गैरकाष्ठ (जडिबुटि/खोटो) छ) विरुवा बिक्री वितरणबाट ज) अन्य वन पैदावार बिक्री					
२.	दण्ड जरिवाना					
३.	चन्दा/अनुदान/सहयोगबाट					
४.	व्याज (ऋण लगानीबाट)					
५.	प्रवेश शुल्क सदस्य शुल्कबाट					
६.	अन्य					
	<b>जम्मा</b>					

**२. बार्षिक कार्यक्रम तथा अनुमानित व्यय विवरण :**

क्र.सं.	कार्यक्रमको नाम	इकाई	परिमाण	दर (हजारमा)	बजेट (हजारमा)	कहाँ
१	वन संरक्षण कार्यहरु					
१.१	चरिचरण नियन्त्रण	प्याकेज				
१.२	वन डढेलो नियन्त्रणका लागि टोल गठन तथा अनुशिक्षण	टोली				
१.३	वन डढेलो नियन्त्रणका लागि टोली परिचालन	प्याकेज				
१.४	वन डढेलो नियन्त्रण सामग्री खरिद	सेट				
१.५	वन डढेलो, चोरी निकासि तथा वन अतिक्रमण नियन्त्रण सुराकि प्रोत्साहन खर्च	प्याकेज				

क्र.सं.	कार्यक्रमको नाम	इकाई	परिमाण	दर (हजारमा)	बजेट (हजारमा)	कहाँ
१.६	सामुदायिक गस्ती टोली गठन र लजिस्टिक सामग्री (र्याकर, सावेल, बन्चरो, पिक, पञ्जा, हेलमेट, खुर्पा, पानी थैली, बाल्टिन) खरिद	टोली				
१.७	वन हेरालु	जना				
१.८	काँडे तारवार	कि.मि.				
१.९	वन सिमाङ्कन	कि.मि.				
१.१०	अग्नी रेखा निर्माण	कि.मि.				
१.११	काठ दाउरा घाटगट्टि (वरामद तथा पक्राउ परेका)	पटक				
<b>जम्मा</b>						
<b>२</b>	<b>वन विकास कार्यहरू</b>					
२.१	बिरुवा खरिद तथा वितरण (हजारमा)	गोटा				
२.२	वृक्षारोपण	हे.				
२.३	पुनःरोपण	हे.				
२.४	सडक किनारा वृक्षारोपण	कि.मि.				
२.५	निजी जग्गामा वृक्षारोपण अनुदान	हे.				
<b>जम्मा</b>						
<b>३</b>	<b>वन सम्बर्द्धनका कार्यहरू</b>					
३.१	पुनरुत्पादन बढवाको लागि कटान					
३.२	झाडि सरसफाई	हे.				
३.३	एकल्याउने	हे.				
३.४	पत्ल्याउने	हे.				
३.५	गोडमेल	हे.				
<b>जम्मा</b>						
<b>४</b>	<b>वन सदुपयोग कार्यक्रमहरू</b>					
४.१	वन सदुपयोग वार्षिक योजना तयारी	गोटा				
४.२	काठ संकलन (हजारमा)	क्य.फि.				
४.३	दाउरा संकलन	चट्टा				
४.४	खोटो संकलन (हजारमा)	टिन				
४.५	जडिवुटि संकलन	के.जी.				
<b>जम्मा</b>						
<b>५</b>	<b>गरिवमुखी आयआर्जन तथा जिविकोपार्जन कार्यक्रम</b>					
५.१	सिपमूलक तालिम सञ्चालन	प्याकेज				
५.२	आयमूलक, सिपमूलक तथा उद्यमसिल कार्य सहयोग	समूह				
५.३	पशुपालन	समूह				
५.४	फलफुल बिरुवा उत्पादन तथा वितरण (हजारमा)	गोटा				
५.५	वन उद्यम कार्यक्रममा सहयोग	प्याकेज				
५.६	आयआर्जन कार्यक्रमका लागी घुम्तिकोष परिचालन	समूह				
<b>जम्मा</b>						
<b>६</b>	<b>पर्यापर्यटन प्रवर्द्धन तथा जैविक विविधता संरक्षण कार्यक्रम</b>					
६.१	पर्यापर्यटन प्रवर्द्धन कार्यक्रम	प्याकेज				

क्र.सं.	कार्यक्रमको नाम	इकाई	परिमाण	दर (हजारमा)	बजेट (हजारमा)	कहाँ
६.२	जैविक विविधता अभिलेखिकरण	पटक				
६.३	वन्यजन्तु संरक्षण तथा घाईते वन्यजन्तु उद्धार तथा सहयोग	प्याकेज				
६.४	वंशानुगत श्रोत संरक्षण (दुर्लभ, लोपोन्मुख तथा संकटापन्न वन्यजन्तु तथा वनस्पति)	प्याकेज				
६.५	वन्यजन्तुका लागी पोखरी निर्माण	गोटा				
६.६	ईकोक्लब गठन तथा सहयोग					
<b>जम्मा</b>						
<b>७</b>	<b>भू-तथा जलाधार संरक्षण कार्यक्रम</b>					
७.१	वायोईन्जिनियरिङ्ग खोला किनार संरक्षण					
७.२	ताल संरक्षण तथा व्यवस्थापन कार्यक्रम	गोटा				
<b>जम्मा</b>						
<b>८</b>	<b>संस्थागत विकास कार्यक्रमहरु</b>					
८.१	समूहको कार्ययोजना परिमार्जन	पटक				
८.२	अनुगमन तथा मुल्याङ्कन (स.डि.व.का, डि.व.का. वाट इन्धन तथा सवारी साधन मर्मत समेत)	प्याकेज				
८.३	समूहको साधारण सभा	पटक				
८.४	कार्यकारिणि समितिको बैठक	पटक				
८.५	उत्कृष्ट कार्य गर्ने समूहका सदस्यको मुल्याङ्कन तथा पुरस्कार	जना				
८.६	उत्कृष्ट निजी वन पुरस्कार	जना				
८.७	प्रचारप्रसार सामग्री उत्पादन तथा वितरण	पटक				
८.८	वार्षिक प्रगति प्रतिवेदन तयारि	पटक				
८.९	दिवश, समारोह, आमभेला	पटक				
८.१	कार्यालय भवन निर्माण तथा मर्मत	प्याकेज				
८.१	कार्यालय सञ्चालन खर्च	प्याकेज				
८.१	समिति पदाधिकारीको समन्वय तथा सहकार्य खर्च	महिना				
८.१	कार्यालय सहायक	जना				
<b>जम्मा</b>						
<b>९</b>	<b>सुशासन तथा क्षमता अभिवृद्धि कार्यक्रम</b>					
९.१	जलवायु परोवर्तन, कार्बन तयार तथा रेड सम्बन्धि सचेतना तालिम (उपभोक्ता)	पटक				
९.२	वन व्यवस्थापन सम्बन्धि सचेतना तालिम (उपभोक्ता)	पटक				
९.३	लैङ्गिक मूलप्रवाहिकरण तथा सामाजिक समावेशिकरण तालिम	पटक				
९.४	वन डढेलो नियन्त्रण तथा व्यवस्थापन गोष्ठी(उपभोक्ता)	पटक				
९.५	वन डढेलो नियन्त्रण सम्बन्धि विद्यालय शिक्षा	पटक				
९.६	वार्षिक योजना तर्जुमा गोष्ठी	पटक				
९.७	प्रगति समिक्षा गोष्ठी	पटक				
९.८	वन वातावरण तथा जैविक विविधता संरक्षण गोष्ठी	पटक				
९.९	सा.व. सम्बन्धि सरोकारवालाहरुको अन्तर्क्रिया कार्यक्रम	पटक				

क्र.सं.	कार्यक्रमको नाम	इकाई	परिमाण	दर (हजारमा)	बजेट (हजारमा)	कहाँ
९.१	अध्ययन अवलोकन भ्रमण	पटक				
९.११	वन वातावरण र जैविक विविधता सम्बन्धि विद्यालय स्तरिय प्रतियोगिता	पटक				
९.१२	सा.व. सम्बन्धि शिक्षक तथा विद्यार्थीसँग अन्तर्क्रिया	पटक				
<b>जम्मा</b>						
<b>१०</b>	<b>सामुदायिक बिकास कार्यक्रम</b>					
१०.१	बायोग्यास अनुदान	गोटा				
१०.२	जेहेन्दार विद्यार्थी छात्रवृत्ति	जना				
१०.३	दलित/विपन्न वर्गका विद्यार्थीलाई छात्रवृत्ति	जना				
१०.४	फलफुलको विरुवा वितरण (हजारमा)	गोटा				
१०.५	संघसंस्थालाई अनुदान	प्याकेज				
१०.६	भौतिक निर्माण कार्य	प्याकेज				
१०.७	छात्रवृत्ति अक्षयकोष	पटक				
<b>जम्मा</b>						
<b>कुल जम्मा</b>						

**नोट:**

- स्वीकृत वन कार्ययोजनामा उल्लेखित कार्यक्रम अनुसार उपभोक्ता समूहको साधारण सभाको कम्तीमा दुई-तिहाई बहुमतबाट उपरोक्त बमोजिमको कार्यक्रम पारित गराएर सम्बन्धित सब डिभिजन वन कार्यालय/डिभिजन वन कार्यालयमा पेश गर्नुपर्नेछ ।
- उपरोक्त बमोजिमको कार्यक्रमबाट प्राप्त हुने आम्दानीबाट सा.व.को संरक्षण, सम्बर्द्धन, विकास र सदुपयोगको कार्यक्रमलाई बडी प्राथमिकता दिई कार्यक्रम बनाउने, तत्पश्चात रकम बाँकी रहेमा अन्य सार्वजनिक विकास कार्यमा खर्च हुने किसिमले कार्यक्रम बनाउनुपर्नेछ ।
- उपरोक्त बमोजिमको कार्यक्रम सञ्चालन गर्नुभन्दा पहिले सम्बन्धित सब डिभिजन वन कार्यालयमा छलफल गरी डिभिजन वन कार्यालयबाट स्वीकृत लिएर मात्र बैंकबाट रकम झिक्नुपर्नेछ ।
- वन नियमावली २०७९ मा व्यवस्था भए बमोजिम उपभोक्ता समूहले राखेको आम्दानी खर्चको लेखा समय-समयमा जाँच बुझ गरिने हुँदा आय व्यय तथा भए गरेका कार्यको विवरण सधैं दुरुस्त राख्नुपर्नेछ ।
- स्वीकृत कार्यक्रम अनुसारको विनियोजित रकम कुनै कारणले हेरफेर गर्नुपरेमा समूहको बहुमतले पारित गरी डिभिजन वन कार्यालयबाट स्वीकृत लिई मात्र रकमान्तरण गर्न सकिनेछ ।
- कार्यक्रम तथा बजेट विनियोजन गर्दा वन ऐन २०७६ को दफा २२ ले निर्देशन गरे बमोजिम गर्नु पर्नेछ ।

अनुसूची-३  
श्री भालुबतासे सामुदायिक वन उपभोक्ता समूह  
मन्थली ना . पा -१२ रामेछाप

सामुदायिक वनको बार्षिक प्रगति विवरण फाराम

अवधि : मिति..... देखि..... सम्म

**१. सामुदायिक वनको परिचय :**

- १.१ सामुदायिक वनको नाम :.....  
१.२ ठेगाना : गा.पा.स.पा. .... वडा नं. .... टोल .....
- १.३ विधान दर्ता नं.: ..... मिति.....  
१.४ सामुदायिक वन दर्ता नं.: ..... हस्तान्तरण मिति.....  
१.५ कोड नं.: .....  
१.६ क्षेत्रफल: .....  
१.७ कार्ययोजना नविकरण भएको मिति: .....

**२. उपभोक्ता समूहको परिचय :**

- २.१ घरधुरी संख्या :.....  
२.२ पिछडिएको परिवार संख्या :.....  
२.३ जनसंख्या :.....  
(क) पुरुष..... (ख) महिला..... (ग) पिछडिएको.....  
२.४ समितिको संख्या :.....  
(क) पुरुष: ..... जना  
(ख) महिला: ..... जना  
२.५ विधान अनुसार हुनुपर्ने आम सभाको संख्या :  
(क)..... पटक  
(ख) आमसभा भएको संख्या..... पटक  
२.६ समितिको कुल बैठक संख्या..... पटक उपस्थिति..... प्रतिशत  
२.७ समिति फेर बदल भएको मिति :.....

**३. सामुदायिक वनको अवस्था :**

- ३.१ सामुदायिक वनको वर्तमान अवस्था : .....  
३.२ सामुदायिक वन भित्र रहेको मुख्य प्रजातिहरू : .....  
३.३ पुनरूत्पादनको अवस्था :  
(क) राम्रो (ख) नराम्रो (ग) सामान्य  
३.४ जडिबुटी तथा लघु वन पैदावारको अवस्था.....

**४. उपभोक्ता समूह परिचालनको विवरण :**

- ४.१ कार्यालय सञ्चालन भएको  
(क) स्थान.....  
(ख) आफ्नो घर वा अन्यत्र/भाडा.....

४.२ टाँचा छ, छैन

४.३ बैंक खाता छ, छैन भए

(क) बैंकको नाम :.....

(ख) स्थान:.....

(ग) वचत खाता नं.:.....

(घ) मिति.....सम्मको बैंक मौज्दात रकम रू.....

(ङ) समितिमा रहेको नगद मौज्दात रू.....

(च) ऋण लगानी भएको रकम रू.....

(छ) अन्य कारोवारमा रू.....

४.४ खाता सञ्चालन गर्नेको नाम र पद :

(क) ..... (ख).....

(ग) .....

५. संरक्षण कार्यको विवरण :

(क) समुहद्वारा आलो पालो गरेर

(ख) वन हेरालुबाट

(ग) घरधुरीबाट मानापाथी उठाएर

(घ) अन्य कुनै तरिका भए

६. वन व्यवस्थापन कार्यको विवरण :

सि.नं.	कामको विवरण	संचालन भएको ब्लक	क्षेत्रफल	तरिका	उत्पादित वन पैदावारको			कैफियत
					विवरण	इकाई	परिमाण	
१.	काँटछाँट							
२.	पल्ल्याउने							
३.	एकल्याउने							
४.	सरसफाई							
५.	हाँगाछटनी							
६.	खरऽघाँस							
७.	व्यवस्थापन							
८.	नमूना प्लट							
९.	निर्माण							
१०.	टि.एस.आई.							
११.	काठ संकलन							
१२.	दाउरा							
१३.	अन्य							

७. वन पैदावार बिक्री वितरण लगत विवरण :

कार्ययोजना अनुसार वार्षिक काठ दाउरा संकलन लक्ष्य : काठ.....क्यु.फिट, दाउरा.....

चन्ना, खयर.....के.जी.

सि.नं.	वन पैदावारको नाम	इकाई	परिमाण	समूहभित्र वितरण		समूह बाहिर वितरण		जिल्ला बाहिर निकासी		दैवी प्रकोप		बांकी स्टक	
				जात	परिमाण	जात	परिमाण	जात	परिमाण	जात	परिमाण	जात	परिमाण
१.	काठ												
२.	दाउरा												
३.	खर												
४.	डालेघाँस												
५.	जडिवुटी												
६.	खोटो												
७.	डाँडा/भाटा												
८.	अन्य												

८. विकास कार्यको विवरण :

सि.नं.	कामको विवरण	संचालित स्थान	इकाई	क्षेत्रफल	ल.ई.रकम	खर्च रकम		प्रगति विवरण
						श्रमदान	कोषको रकम	
१.	नर्सरी							
२.	विरूवा							
३.	उत्पादन							
४.	वृक्षरोपण							
५.	पुनःरोपण							
६.	गोडमेल							
७.	अग्नी रेखा							
८.	वन पथ							
९.	वन सिमाना							
१०.	भू-संरक्षण अन्य							

९. भौतिक विकास कार्यको विवरण :

सि.नं.	कामको विवरण	संचालित स्थान	इकाई	क्षेत्रफल	ल.ई.रकम	खर्च रकम		प्रगति विवरण	कैफियत
						श्रमदान	कोषको रकम		
१.	बाटो								
२.	खानेपानी								
३.	सिंचाई								
४.	शिक्षा								
५.	स्वास्थ्य								
६.	सामाजिक								
७.	उत्थान								
८.	दैवि प्रकोप								
९.									

सि.नं.	कामको विवरण	संचालित स्थान	इकाई	क्षेत्रफल	ल.ई. रकम	खर्च रकम		प्रगति विवरण	कैफियत
						श्रमदान	कोषको रकम		
१०. ११.	अन्य अनुदान धार्मिक कार्य पिछडिएका वर्ग महिला विकास वर्ग								

१०. आयमुलक कार्यको प्रगति विवरण :

सि.नं.	कामको विवरण	संचालित भएको स्थान	इकाई	क्षेत्रफल	उत्पादित वन पैदावार			आय रू.	कैफियत
					जात	इकाई	परिमाण		

११. दण्ड जरिवानाको लगत विवरण :

सि.नं.	जरिवाना तिर्नेको नाम	ठेगाना	दण्डित मिति	कुन कसुरमा	दाखिला मिति	कति रकम	असुल मिति	कैफियत
१.								
२.								
३.								

१२. ऋण तथा अनुदान विवरणको वितरण :

सि.नं.	ऋण अनुदान पाउनेऽदिने		कुन उद्देश्यको लागि	निर्णय मिति	माग भएको रकम रू.	उपलब्ध रकम रू.	कैफियत
	नाम	ठेगाना					
१.	जिल्ला वन कार्यालय						
२.	संघऽसंस्था						
३.	अन्य						

१३. आम्दानी खर्चको विवरण :

सि.नं.	आम्दानी		सि.नं.	खर्च		कैफियत
	शिर्षक	रकम रू.		शिर्षक	रकम रू.	
१.	काठ		१.	घर भाडा		
२.	दाउरा		२.	मसलन्द		
३.	खर घाँस		३.	भत्ता		
४.	पात, पत्कर अन्य		४.	पारिश्रमिक		
५.	जडिबुटीऽखोटो		५.	ज्यामी खर्चहरू		

सि.नं.	आम्दानी		सि.नं.	खर्च		कैफियत
	शिर्षक	रकम रू.		शिर्षक	रकम रू.	
६.	दण्ड जरिवाना		६.	वन विकास कार्य		
७.	प्रवेश शुल्क		७.	अन्य भौतिक विकास कार्य		
८.	अनुदान		८.	अनुदान		
९.	अन्य		९.	ऋण		
			१०.	पुरस्कारऽछात्रवृत्ति		
			११.	भैपरी		
			१२.	अन्य		

जम्मा आम्दानी ..... जम्मा खर्च..... बाँकी मौज्दात.....  
गत आ.व.को अ.ल्या..... कुल बाँकी मौज्दात.....

**१४. लेखा परिक्षणको विवरण :**

- (क) लेखा परिक्षण गर्नेको नाम :..... (ख) ठेगाना :.....  
(ग) फर्म दर्ता नं..... (घ) ले.प.भएको मिति.....  
(ङ) कुल वार्षिक आय रू..... (च) प्रशासनिक खर्च रू.....  
(छ) बेरूजु रकम रू..... (ज) वन विकासमा खर्च रू.....  
(झ) असुल उपर गर्नुपर्ने रकम रू..... (ञ) अन्य विकास खर्च रू.....  
(ट) प्रतिवेदन पठाएको छऽछैन.....  
(ठ) पठाएको स्थानहरूको नाम र मिति.....

१५. समुह भित्र आई परेका समस्या तथा समाधानका उपायहरू :

समस्याको विवरण	समाधानका उपायहरू	उ.स.को सुझाव

१६. विविध :

(क) सामुदायिक वन अवलोकन गर्न आउनेको विवरण :

(ख) डिभिजन वन कार्यालयऽ सब डिभिजन वन कार्यालयबाट भएको निरिक्षणको विवरण :

उपरोक्त अनुसारको सम्पूर्ण क्रियाकलापहरूको प्रगति विवरण यस समुह भित्र सम्पन्न भएको ठीक साँचो हो फरक परेमा निम्नानुसार कानून बमोजिम सहँला बुझाउँला ।

प्रगति प्रतिवेदन तयार गर्ने :

सही :

नाम :

पद :

मिति :

प्रमाणित गर्ने :

सही :

नाम :

पद :

मिति:

## अनुसूची-४

### श्री भालुबतासे सामुदायिक वन उपभोक्ता समूह मन्थली ना . पा -१२ रामेछाप

सामुदायिक वन उपभोक्ता समूहले सामुदायिक वनको संरक्षण गर्नको लागि समूहका सदस्यहरूलाई आफैले नगरी वन हेरालुको व्यवस्था गरेमा देहाय बमोजिमको काम र कर्तव्य वन हेरालुको हुनेछ ।

वन हेरालु

पूर्व..... पश्चिम.....

उत्तर..... दक्षिण.....

१. यति चार किल्ला भित्रको .....हेक्टर रहेको.....सामुदायिक वनको रेखदेख निरिक्षण गरी संरक्षणको कार्य गर्नुपर्नेछ ।
२. वन हेरालुले बिहान ६ बजे देखि बेलुका ६ बजेसम्म वनको रेखदेख निरिक्षण आदि कार्य गर्नुपर्नेछ ।
३. वन हेरालुले उपभोक्ता समूहबाट रु.....मासिक रूपमा भुक्तानी पाउनेछ ।
४. वन हेरालुले महिना भरि आफुले वन संरक्षणमा भए गरेका क्रियाकलापको प्रतिवेदन समितिलाई बुझाउनेछ । तर वन संरक्षणमा गरिएका दिनभरका मुख्य मुख्य कामहरू उपभोक्ता समितिका पदाधिकारीलाई जानकारी गराउनुपर्नेछ ।
५. वन हेरालुलाई एक हसिया र एक कोदाली उपलब्ध गराइनेछ । सो औजारहरूबाट वृक्षरोपण गरिएका विरुवाहरूमा लहराहरूले छोपी राखेकोमा काटी हटाइदिने, रोपिएका विरुवाहरूको वरपर घाँस, झाडी बुट्यान सफाई गरी विरुवाको वरपर माटो खनी उकेरा लगाउने । नयाँ वृक्षरोपण गर्ने भएको खण्डमा नर्सरीबाट विरुवा ल्याई रोप्ने कार्यमा सहयोग पुऱ्याउने ।
६. प्राकृतिक रुख विरुवाहरूमा अनावश्यक झाडी लहरा भएमा काटी हटाईदिने ।
७. घर पालुवा जनावारहरूलाई सकेसम्म वन प्रवेशमा रोक लगाउने । विरुवा हानी नोक्सानी हुन नदिने ।
८. समितिको निर्णयानुसार काठ-दाउरा संकलन हुने बखतमा सो को रेखदेख तथा अनुगमनको कार्यमा सहयोग पुऱ्याउने र अनियमित किसिमले कसैले रुख विरुवा काटी हानी नोक्सानी पुऱ्याएको भेटिएमा तत्कालै पक्राउ गरी समितिमा बुझाईदिने । हानी नोक्सानी गर्ने व्यक्ति पत्ता नलागेमा खोज तलास गरी पत्ता लगाई समितिलाई जानकारी दिने ।
९. गर्मी याममा वन डढेलो लाग्ने प्रवल सम्भावना हुने भएकोले उक्त समयमा आगो लाग्न सक्ने पदार्थ लिई जंगल प्रवेश गर्न नदिने । जंगल नजिकका वस्तीहरूमा डढेलो सम्बन्धमा जनचेतना जगाउने ।
१०. कथम कदाचित वन डढेलो लागि हालेमा आफुले मात्र सम्भव भए निभाउने सम्भव हुन नसक्ने भएमा तत्कालै समूहका सदस्यहरूलाई खबर गरी तदारुकताका साथ डढेलो निभाउने कार्यमा सक्रिय रहने ।
११. रुख विरुवाहरूमा कुनै किसिमको महामारी रोग फैलिएको देखिएमा तुरुन्तै समिति र सब डिभजन वन कार्यालयमा समेत जानकारी गराउने ।

अनुसूची-५  
श्री भालुबतासे सामुदायिक वन उपभोक्ता समूह  
मन्थली ना . पा -१२ रामेछाप

काठको आयतन निकालने तरिका

(क) गोलिया काठको आयतन निकाल्ने तरिका

$$\text{आयतन} = \frac{\text{गोलाई} * \text{गोलाई} * \text{लम्बाई (गोलाई र लम्बाई फिटमा हुनुपर्छ)}}{१६}$$

वा

$$\frac{\text{गोलाई इन्च} * \text{गोलाई इन्च} * \text{लम्बाई फिट}}{२३०४}$$

- गोलाई लिँदा गोलियाको मध्य भागमा लिनु पर्छ।

(ख) चिरानी काठको आयतन निकाल्ने तरिका

$$\text{आयतन} = \frac{\text{चौडाई ईन्च} * \text{मोटाई ईन्च} * \text{लम्बाई फिट}}{१४४}$$

\*\*\*\*\* (क) र (ख) दुवैबाट आउने आयतन क्यू.फिटमा आउँछ।

(ग) घन मिटरलाई (घ.मी.) लाई क्यू.फिटमा लगदा ३५.३१ ले गुणन गरी निकाल्ने।

**अनुसूची-६**  
**श्री भालुबतासे सामुदायिक वनको सिमाना सर्वेक्षणको जि.पि.एस. लोकेशन**

S.N	X	Y
1	412061	3040182
2	411779	3040024
3	411736	3040023
4	411667	3040021
5	411610	3039984
6	411562	3039991
7	411520	3039945
8	411486	3039900
9	411329	3039852
10	411252	3039816
11	411153	3039783
12	410963	3039709
13	410904	3039661
14	410858	3039647
15	410826	3039613
16	410710	3039520
17	410539	3039420
18	410618	3039342
19	410616	3039269
20	410568	3039248
21	410551	3039282
22	410502	3039248
23	410487	3039223
24	410425	3039216
25	410463	3039163
26	410513	3039150
27	410608	3039172
28	410697	3039221
29	410708	3039257
30	410708	3039216
31	410859	3039312
32	410945	3039285
33	411130	3039329
34	411121	3039254
35	411058	3039220

S.N	X	Y
36	410979	3039242
37	411129	3039147
38	411072	3039099
39	411040	3039087
40	410967	3039082
41	410950	3039066
42	410873	3039058
43	410787	3039041
44	410729	3039041
45	410775	3039025
46	410827	3039026
47	410848	3039017
48	410839	3038997
49	410756	3039019
50	410759	3038988
51	410718	3038979
52	410745	3038964
53	410716	3038959
54	410638	3038909
55	410637	3038877
56	410601	3038832
57	410638	3038821
58	410661	3038811
59	410755	3038893
60	410801	3038916
61	410861	3038910
62	410901	3038859
63	410972	3038888
64	411026	3038858
65	411060	3038814
66	411141	3038803
67	411196	3038726
68	411133	3038696
69	411082	3038641
70	411268	3038658

S.N	X	Y
71	411260	3038604
72	411298	3038600
73	411336	3038637
74	411436	3038654
75	411501	3038674
76	411579	3038679
77	411754	3038697
78	411837	3038688
79	411942	3038778
80	411984	3038783
81	412033	3038811
82	412081	3038918
83	412108	3039007
84	412011	3039047
85	411846	3039056
86	411833	3039087
87	411854	3039081
88	411887	3039060
89	411960	3039088
90	412011	3039074
91	412039	3039102
92	412110	3039186
93	412138	3039172
94	412301	3039379
95	412352	3039401
96	412385	3039435
97	412491	3039640
98	412535	3039693
99	412539	3039732
100	412468	3039801
101	412445	3039888
102	412398	3039929
103	412362	3039945
104	412222	3039971
105	412357	3040057

**अनुसूची-७**  
**श्री भालुबतासे सामुदायिक वनको नमुना प्लटहरुको जि.पि.एस. लोकेशन**

SN	X	Y
1	411440	3038745
2	411746	3038846
3	411150	3039035
4	411440	3039035
5	411730	3039035
6	410844	3039463

SN	X	Y
7	411150	3039447
8	411440	3039325
9	411730	3039325
10	412136	3039452
11	411072	3039620
12	411293	3039615

SN	X	Y
13	411562	3039557
14	411815	3039731
15	412020	3039615
16	412310	3039615
17	411730	3039905

**अनुसूची-द**  
**श्री भालुबतासे सामुदायिक वनको खण्डहरु को जि.पि.एस. लोकेशन**

**खण्ड १**

way points	X	Y
1	412061	3040182
2	411779	3040024
3	411736	3040023
4	411667	3040021
5	411610	3039984
6	411562	3039991
7	411520	3039945
8	411486	3039900

way points	X	Y
92	412110	3039186
93	412138	3039172
94	412301	3039379
95	412352	3039401
96	412385	3039435
97	412491	3039640
98	412535	3039693
99	412539	3039732

way points	X	Y
100	412468	3039801
101	412445	3039888
102	412398	3039929
103	412362	3039945
104	412222	3039971
105	412357	3040057

**खण्ड २**

way points	X	Y
9	411329	3039852
10	411252	3039816
11	411153	3039783
12	410963	3039709
13	410904	3039661
14	410858	3039647
15	410826	3039613
16	410710	3039520
17	410539	3039420
18	410618	3039342
19	410616	3039269
20	410568	3039248

way points	X	Y
21	410551	3039282
22	410502	3039248
23	410487	3039223
24	410425	3039216
25	410463	3039163
26	410513	3039150
27	410608	3039172
28	410697	3039221
29	410708	3039257
30	410708	3039216
31	410859	3039312
32	410945	3039285

way points	X	Y
33	411130	3039329
34	411121	3039254
35	411058	3039220
86	411833	3039087
87	411854	3039081
88	411887	3039060
89	411960	3039088
90	412011	3039074
91	412039	3039102
92	412110	3039186

**खण्ड ३**

way points	X	Y
35	411058	3039220
36	410979	3039242
37	411129	3039147
38	411072	3039099
39	411040	3039087
40	410967	3039082
41	410950	3039066
42	410873	3039058
43	410787	3039041
44	410729	3039041
45	410775	3039025
46	410827	3039026
47	410848	3039017
48	410839	3038997
49	410756	3039019
50	410759	3038988
51	410718	3038979
52	410745	3038964

way points	X	Y
53	410716	3038959
54	410638	3038909
55	410637	3038877
56	410601	3038832
57	410638	3038821
58	410661	3038811
59	410755	3038893
60	410801	3038916
61	410861	3038910
62	410901	3038859
63	410972	3038888
64	411026	3038858
65	411060	3038814
66	411141	3038803
67	411196	3038726
68	411133	3038696
69	411082	3038641
70	411268	3038658

way points	X	Y
71	411260	3038604
72	411298	3038600
73	411336	3038637
74	411436	3038654
75	411501	3038674
76	411579	3038679
77	411754	3038697
78	411837	3038688
79	411942	3038778
80	411984	3038783
81	412033	3038811
82	412081	3038918
83	412108	3039007
84	412011	3039047
85	411846	3039056
86	411833	3039087

